חדשות חוץ	6
כלכלה	7–8
עכשיו	11–12
מדע	13
כל דבר	16

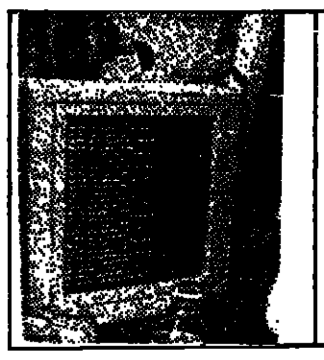

הצעות חוק חדשה מנסה להצר את צעדיהם של עברייני המחשב. נתן רועי (עמ' 9)

מעבדה רוסית הצליחה לייצר את האפוסים הכבדים ביותר בעולם. (עמ' 13)

הישראלים והפלסטינים חוטאים בקושי להעביל את קליפת העיוות. מיכל סלע (עמ' 9)

דבר

דבר יום שלישי ב' באלול תשנ"ד 9.8.94 גליון 21324

16 עמודים, המחיר 2.90 ש"ח (כולל מע"מ) באילת 2.40 ש"ח

המלך חוסיין ל"דבר": ביני לבין רבין נוצרו יחסי ידידות

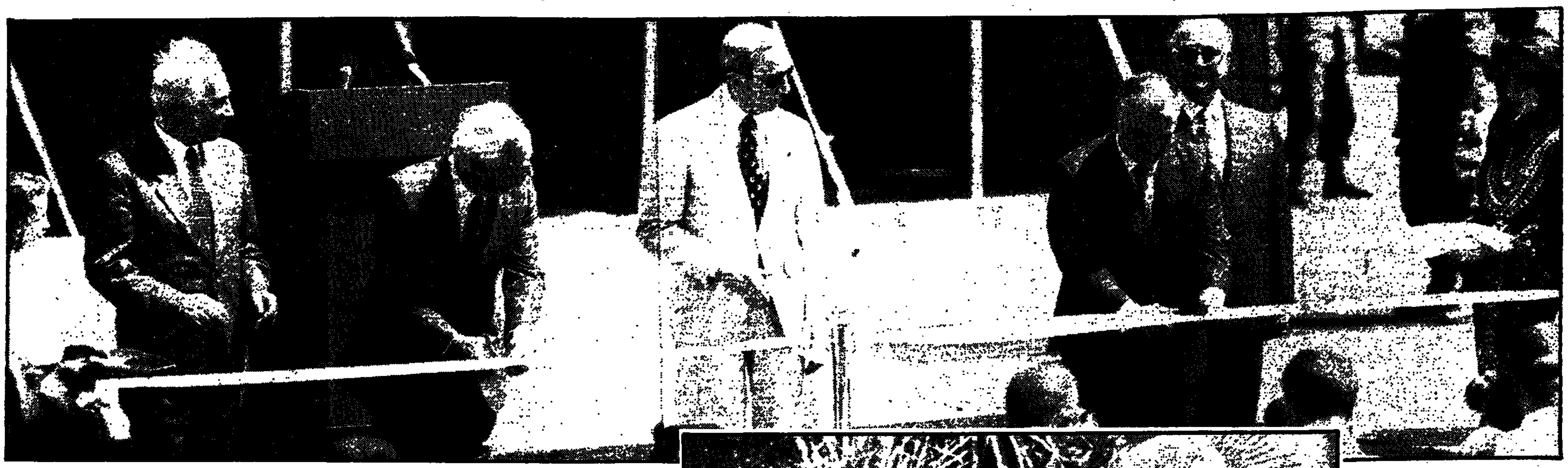

גוזרים את הסרט בפתיחת מעבר הגבול ישראל־ירדן: רבין, פרס, כריסטופר, יורש העצר הירדני ו[illegible] מג'אלי (צילומים: אילן אוסטרוייבר/ ישראל סאן)

בפגישה בעקבה בין רבין, חוסיין, פרס וחסן נדונו המשך תהליך השלום, המלחמה בטרור והיחסים הכלכליים; היום יחלו הדיונים המעשיים בשאלות הגבול וחלוקת המים; פסימיות לגבי התקדמות אפשרית עם סוריה

מאת דניאל בלוך, עקבה

"נוצרו ביני לבין ראש הממשלה יצחק רבין יחסי ידידות ושיתוף פעולה" – אמר לי אתמול חוסיין מלך ירדן, בעת שלחצתי את ידו בתום מסיבת העיתונאים המשותפת לו, לרבין ולמזכיר המדינה כריסטופר.

אישים שהשתתפו אתמול בשיחות בארמונו של חוסיין בעקבה הגדירו אותן כשיחות לבביות ומצויינות, שהיתוו דרך להמשך תהליך השלום בין ישראל לירדן ואף יסייעו להמשך התהליך המדיני עם סוריה ועם מדינות וגורמים ערביים נוספים.

במרכז הדיונים אתמול היתה פגישה מצומצמת, בה השתתפו רק המלך חוסיין, אחיו יורש העצר חסן, ראש הממשלה יצחק רבין ושר החוץ שמעון פרס. מאוחר יותר הצטרף לשיחה גם מזכיר המדינה האמריקאי, וורן כריסטופר. בתום שיחה זאת נערכה סעודת צהריים מורחבת, בה השתתפו כל הפמליות והעוזרים והתקיים דרישות בעיקר בענייני כלכלה, פיתוח ושיתוף פעולה אזורי.

נראה כי בפורום המצומצם נדונו עניינים מדיניים ובטחוניים, נושאי המלחמה בטרור, המשך תהליך המדיני, ובהצטרף המזכיר כריסטופר נדונו גם השאלות הכלכליות המעסיקות בעיקר את ירדן. יצויין כי במהלך ההתבטאויות הפומביות בעקבה לא הזכיר אף אחד מן הדוברים את הנושא הפלסטיני או את אש"ף.

היום יתחילו הדיונים המעשיים בין ישראל לירדן בשאלות הגבול ובנושאי המים ושיתוף הפעולה הכלכלי. אתמול שררה ההערכה כי כל הבעיות בין ישראל לירדן ניתנות לפתרון תוך זמן קצר וכי ניתן להגיע להסכם שלום מלא בין שתי המדינות עוד השנה. יצויין, עם זאת, כי התחושה היא שבין ישראל וירדן נוצרו כבר יחסי שלום מעשיים וכי תוך שבועיים ימים מאז החלו המפגשים הגלויים דומה כאילו כך התנהלו היחסים זה זמן רב.

במפגשים בטקס פתיחת מעבר הגבול בערבה ובשיחות בעקבה נגלו כל המחיצות ושררה אווירה ידידותית וחמה בין כל הנוכחים. אנשי צה"ל ציינו בחיוב רב את המגעים שקיימו בעת האחרונה עם מקביליהם בלגיון הירדני ואת שיתוף הפעולה המלא שאיפשר את הקמת מסוף הערבה בתוך ארבעה ימים.

בצד ההתקדמות הרבה בערוץ הירדני לא שררה אופטימיות רבה בעקבה בכל הקשור למשא־ומתן עם סוריה. נראה כי וורן כריסטופר לא הצליח לקרב את עמדות שני הצדדים והוא יתחיל זמן מה עד לפתיחת הסיבוב הבא.

אסד עומד על דרישותיו לנכונות ישראלית לנסיגה מליאה מהגולן כתנאי לפתיחתו של משא־ומתן מעשי. הוא גם דורש נסיגת ישראל לקווי שביתת הנשק של 1949 ואינו מסתפק בנסיגה לגבול הבינלאומי שהיה בין ארץ־ישראל המנדטורית לבין סוריה. דרישות שישראל לא תקבל בשום אופן. ראש הממשלה יצחק רבין גם סבור שסוריה אינה עושה כל שביכולתה כדי לעצור את הטרור של החזבאללה בדרום־לבנון.

בינתיים מתכונן ראש הממשלה לפגישה אפשרית עם יאסר ערפאת במחסום ארז ביום רביעי השבוע. מטרת הפגישה היא לדון בבעיות הכלכליות והכספיות של המינהל העצמי בעזה וביריחו, אך נראה כי הפגישה נועדה לשכך את חששותיו של ערפאת כי ההסכם בין ישראל לירדן ידחק אותו לפינה, הרחק מן המוקדים הבין־לאומיים.

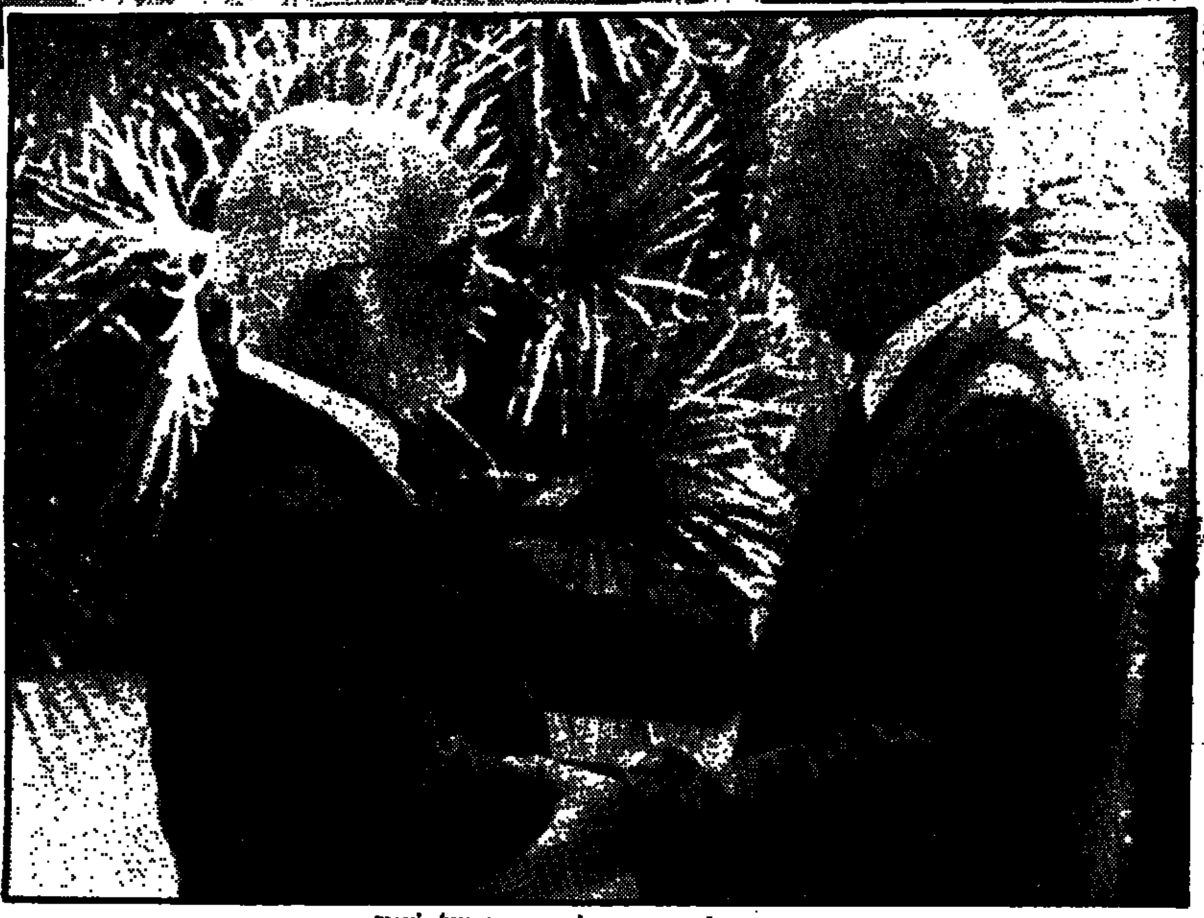

מכירים כבר עשרים שנה: רבין וחוסיין בארמון המלך בעקבה (צילום: אבי אוחיון/ לע"מ)

סוריה שידרה פסגת עקבה; כריסטופר לא ישוב היום לדמשק – מסיים ביקורו

מאת מוטי בסוק והסוכנויות

מזכיר המדינה האמריקאי, וורן כריסטופר, החליט אתמול לסיים את ביקורו הנוכחי במזה"ת, ובניגוד לתוכניות המקוריות לא ישוב היום לדמשק. המזכיר ישוב בחודש הבא למסע דילוגים נוסף במזה"ת.

כריסטופר נפגש אתמול בירושלים עם ראש הממשלה, יצחק רבין, ועם שר החוץ, שמעון פרס. בשתי הפגישות נכח גם שגריר ישראל בארה"ב, פרופסור איתמר רבינוביץ, העומד בראש המשלחת הישראלית לשיחות הדו־צדדיות עם הסורים.

כריסטופר דיווח לרבין ולפרס על תוצאות שיחותיו בדמשק שלשום עם הנשיא חאפז אסד. לדבריו, הסורים מחויבים לתהליך השלום, והם ימשיכו במחוות הקטנות שלהם כלפי ישראל, אך בנושאים המהותיים לא הושגה כל פריצת דרך.

לדעתו, המשא ומתן עם הסורים ימשיך להתקדם גם בחודשים הקרובים בצעדים קטנים מאוד. לפי שעה מתנגדים הסורים לחידוש השיחות הדו־צדדיות בוושינגטון. כריסטופר אמר גם, כי הסורים הבטיחו לתת תשובה לרעיונות שהוא העלה בביקורו בדמשק, ולקס ישראליים.

גם ישראל ביקשה זמן לעיין בהצעות וברעיונות של סוריה וארה"ב שהונחו לפניה, כדי שתוכל לבדוק אותם ביסודיות. לכן, החליט המזכיר כי אין טעם בגיחה נוספת שלו לדמשק היום, והוא ישוב לארה"ב.

המזכיר הבטיח לשוב למזה"ת בעוד כחודש, כדי לבדוק את התשובות והרעיונות החדשים. הוא לא נקב בתאריך מדויק לבואו. שר החוץ, שמעון פרס, אמר לאחר הפגישה עם מזכיר המדינה, כי יש רעיונות שכריסטופר צריך לעכל, ויש רעיונות שישראל צריכה ללמוד, והבדיקה הזו דורשת זמן.

הטלוויזיה הסורית דיווחה אתמול ללא פרשנות על ביקור ראש הממשלה יצחק רבין בירדן ועל שיחותיו עם המלך חוסיין.

במהדורת החדשות הראשית של הטלוויזיה שודר טקס פתיחת מעבר הגבול, בהשתתפות רבין ויורש העצר הירדני הנסיך חסן. שודרו גם תמונות מפגישה חוסיין־רבין־כריסטופר, וממשט היאכטה של המלך, שנכנסה למימי ישראל בלווית ספינות ישראליות.

הטלוויזיה הבליטה את ההערות שהשמיע רבין בישראל, שבהן ציין כי הוא מכיר אישית את חוסיין זה 20 שנה.

הרדיו לא כלל ביקורת על מהלכי השלום של ירדן עם ישראל.

"לסוריה יש רצון בשלום. הבעיה היא המחיר, העיתוי ולוחות הזמנים". כך אמר אתמול רבין בתשובה לשאלת כתבים, במסיבת עיתונאים שנערכה במלון "פלאז'ה מוריה" באילת, עם שובו מהביקור בעקבה.

רבין אמר, כי הוא לא מיואש מהאפשרות של שלום עם סוריה, אך באותה מידה אין הוא מניח שיש לצפות שהדבר ייעשה כבר מחר.

ראש הממשלה אמר כי הוא לא ציפה להתקדמות עם הסורים בביקור כריסטופר. לדבריו, ההתקדמות במו"מ עם סוריה לא תהיה בפריצת דרך פתאומית. "זהו תהליך מתמשך, ואנו רואים חשיבות רבה בהמשך ביקוריו של כריסטופר כדי להבהיר דברים", אמר. הוא ציין, כי הפערים בין ישראל לבין סוריה עדיין רחבים.

משט של שלום בעקבה

היינו כחולמים

מאת דניאל בלוך, עקבה

לכאורה, נדמה כי מהלכי השלום האלה כבר הפכו לשגרה: עוד טקס, עוד לחיצות ידיים פומביות. אבל, בל נשכח, רק לפני זמן לא רב כל זה היה רק בבחינת חלום: פתיחה פומבית של מעבר גבול בין ישראל לירדן, שלא דרך הערה המערבית, מפגש גלוי בארמון הנופש של המלך חוסיין בעקבה, שיט משותף במימי מפרץ עקבה, כאשר חוסיין נוהג כיאכטה שלו ומסיע את ראש ממשלת ישראל ושר החוץ הישראלי ביחד עם שר החוץ של ארצות־הברית, וכל זה לאור השמש, ולעיני המוני תושבי אילת שיצאו לים בספינותיהם להריע לעושי השלום. אכן, היינו כחולמים.

יש בישראל תמיכה כמעט מקיר אל קיר במהלכי השלום עם ירדן, גם משום שאינם מחייבים ויתור על שטחים והורדת ישובים. אך עצם ראיית השלום כערך וכנכס, והכמיהה לשלום שבאה לידי סיפוק מסויים במגעים עם ירדן, יקלו מאוד על ההנהגה בבוא יום ההכרעה הקשה על השלום הכרוך בויתורים כואבים עם סוריה או עם הפלסטינים. כל מפגש פומבי מוצלח שכזה עם חוסיין מחזק את יכולתו של רבין להתקדם במגזרים אחרים של תהליך השלום.

המלך חוסיין מקרין חמימות ולבביות. מלך בשר ודם. הוא מאיר פנים סבר גם כלפי אורחים שגודמנו רק לגינת הביתן של ארמונו, כעורכי העיתונים. הלבביות שלו מייחצנת ומוכרת היטב לציבור הישראלי את פירות השלום עם הערבים. המפגש בין הילדות בגזירת הסרט במסוף, המפגש בין לוחמים ומשפחות שכולות משני הצדדים, כל אלה מחדדים את הצורך בשלום ובשימת קץ למלחמות ולשפיכות הדמים הכה מיותרת.

לטקס במסוף נאספה פמליה גדולה של כל הקשורים במו"מ עם ירדן במרוצת השנים. באו גם כל ראשי הסיעות, מלבד הליכוד, שנעלב משום מה, האגודה ומולדת. הליכוד יוצג בעקיפין על־ידי יו"ר רשות שדות התעופה, הח"כ לשעבר חיים קורפו, יו"ר המועצה האזורית בקעת הירדן, דוד לוי וראש עיריית אילת, גבי קדוש. באו גם סגני השרים הערביים – נוואף מסאלחה, ואליף צאדק ואישים ערביים אחרים.

לעקבה המשיכה רק פמליה מצומצמת. הפעם אין מקפחים את שמעון פרס. הוא שותף מלא לאירועים ולשיחות. רבין, חסן, כריסטופר וחוסיין מזכירים אותו ואת חלקו בתהליך הזה. את אבא אבן כמעט ושכחו,

(המשך בעמוד 3)

ההסתדרות הכללית של העובדים בארץ ישראל
מועצת פועלי ירושלים

הוועידה האזורית השניה

בניני האומה, ירושלים
ג' אלול תשנ"ד, 10.8.94

סדר יום

15:00	התכנסות
16:00	פתיחת הוועידה בחירת נשיאות הוועידה בחירת הוועדה המתמדת
	בין ועידה לוועידה, שמעון צוריאלי, מזכיר ההסתדרות במרחב ירושלים
	דיון כללי
18:00–19:00	הצעות החלטה, הסתייגויות ובחירת מליאה
19:00–19:30	כינוס המליאה בחירת מזכיר ההסתדרות במרחב ירושלים
19:30	מושב נעילה חגיגי

ברכות,

דברים:
המזכיר הנבחר בירושלים

יו"ר ההסתדרות, ח"כ חיים רמון

אני בעד דבר

★ ...אין לסגור את העיתון של תנועת הפועלים שבזכותם קמה מדינת ישראל. לחסל את "דבר" זה לעקור את לבה של תנועה זו (עוזריאל פלדמן).

★...הייתי אומר: "דבר" של היום – שם דבר. במקום סגירה – עידוד הרחבת אופקים (יוסף ארצ'יטל).

אנשים מכל התחומים והשכבות מוסיפים להביע את תמיכתם ב"דבר" לנוכח סכנת סגירתו. להלן שמותיהם (רשימה 22):

מרדכי חן, יוסף אוצ'יטל, אורי אנוס, 75 חברים מגבעת חיים־איחוד, בינה ילין, יורם בן, גדעון ספיר, עוזרעאל פלדמן, יצחק כהן, מניסטר יהונתן לב, שלמה מחר, מרדכי חסיד, גיורא פישר, חיים ברזנפלד, אמנון ברזל.

(ראה עמוד 2)

ארזה
מרכז נופש מוצא עילית בשערי ירושלים

אגדה של מקום טובל בירק
חוויה ברה"ש ובחג סוכות
במיוחד השנה, עקב הקדמת החגים לספטמבר
תוכניות בידור וחברה בחגים
★★ מחירים עממיים ★★
110 חדרים – בכל חדר שטיח מקיר־אל־קיר וטלוויזיה
טלויזיה בכבלים באולמות וקפיטריה
אורחי השבוע: ערכים – אגודה להפצת התודעה היהודית 350 משתתפים.
★★ הבמה מקומך בחגים ★★ כשר למהדרין
טל. 02־342291־2 – 177־022־0151

אני בעד דבר

● **עזריאל סלומון**, עיתונאי, נס ציונה:
הי וחלק נאבר לרמון ולקבוצתו אל תעזו לסגור את "דבר". לגוף ציבורי בלי עיתון אין זכות קיום. במנוי קבוע על "דבר" אני מבין שהוא מבטא נכונה ומשקף את האינטרסים החיוניים של ההסתדרות ומפלגת העבודה כאחת. דרוש להן עיתון כדי לקרב אליהן יותר אנשים. למרות המסגים הרבים שנעשו בעבר, יש סיכוי סביר שהעניינים ישתנו לטובה, בלי המהפכנים התורשים "חיים חדשים". אין לסגור את העיתון של תנועת הפועלים שבזכותם קמה מדינת ישראל. לחסל את "דבר" זה לעקור את לבה של תנועה זו.

● **מרדכי חן**, צהלה:
קורא "דבר" כ־60 שנה. זה עיתון שאינו רודף אחרי הסנסציות ושוקל באחריות ציבורית את דברו לקורא. עיתון זה הוא נכס תרבותי של החברה, דבר שאיני יכול לומר, לצערי, על עיתונות הצהובה. אסור שקולו לא יישמע. בלעדיו נהיה דלים יותר.

● **יוסף אורציטל**, בית אבות "נאות אפקה":
אני גבלאי קופ"ח. במשך שנים רבות היו בינינו שהגדירו את אופי "דבר" "שמן זית זך". זה התבטא בהגנה טוטאלית על שליטת מפא"י בהסתדרות. אך זה שנים אחדות שהעיתון מבטא דיעות מאוד אובייקטיביות על ספקטרום חיים שונים ומגוונים. הפובליציסטיקה שלו ראויה מאוד להתכבד בה. הייתי אומר: "דבר" של היום – שם דבר. במקום סגירה – עידוד והרחבת אופקים.

● **אורי אגמי**, חיפה:
אני בעד "דבר" כי הוא שופר לכל הבעיות ושכבות הציבור. למרות כל הקשיים הוא נותן ביטוי רעיוני ומאפשר הצגת עמדות אידיאולוגיות מגוונות. חשוב שימשיך ויהיה עיתון ציבורי המהווה כתובת ופה וכן כלי ביטוי לתנועת העבודה.

● **75 חברים**, גבעת חיים־איחוד:
"דבר" בבטאו את הערכים שלנו ובאומץ ידע לבקר ולהעריך אותנו. הוא ביטוי לערכי תנועת העבודה ולכן יהיה לעד.

● **בינה ילון ויורם בין**, כפר יונה:
אנו הדור הסני לקוראי "דבר", שהיה בביתנו עוד לפני שנולדנו. התחנכנו וגדלנו עליו ועל "דבר לילדים" וכאשר הוא נסגר – מה מקבלים הילדים במקומו? "צופר". איזו השוואה! בימים אלה מציינים 50 שנה למותו של ברל כצנלסון מייסד "דבר". ארשה לעצמי להביא מדבריה של אניטה שפירא: "מעטים העתונים שזכו לעצב שני דורות". לשואלים בזלזול מי קורא את ה"דבר"? – אנחנו, ובזאת מצטרפים אנו לרבים וטובים היודעים להעריך עיתון טוב. יש דברים שאינם נמדדים בכסף: ערכים. חיים חדשים בהסתדרות אינם סגירה בכאונה. חיים רמון: אל תהיה נמהר ואל תסגור לנו את "דבר".

● **גדעון ספיר**, באר שבע:
אני בעד המשך הופעת "דבר". אמנם אינני מזדהה עם הרבה דברים המתפרסמים בו, אמנם "דבר" הביא צרה זו של סכנת סגירה על עצמו כאשר פרסם כתבות שתמכו בחיים הבריפלד ובפרסום תמונותיו, אך יש ל"דבר" גם מעלות שלא כאן המקום לפרטן.

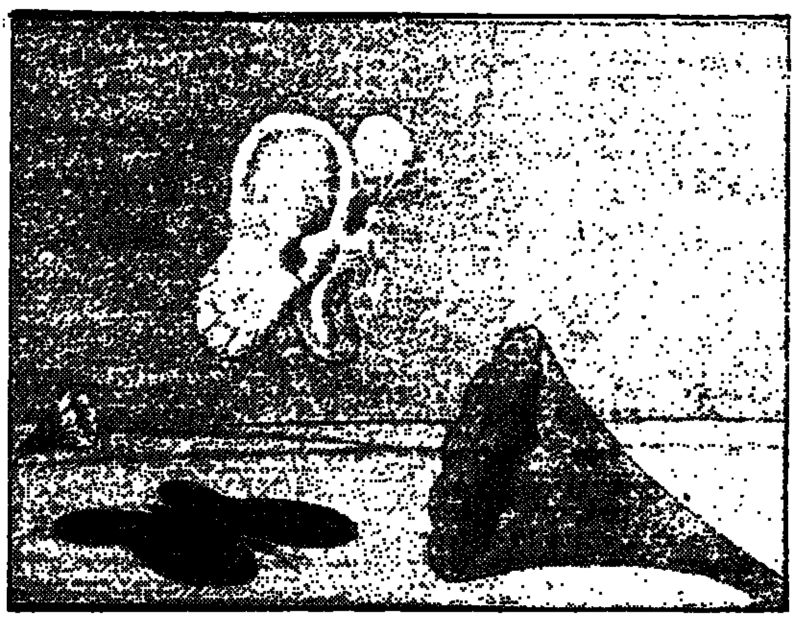

● **מג'יסטר יהונתן לב**, בעל בית מרקחת, ירושלים:
אין לאפשר את חיסול "דבר", עיתון ערכי וטוב המאפשר, על שלל מדוריו, התבטאות של מגוון דעות לכל שכבות העם.

● **שלמה מוזר**, חיפה:
כ־30 שנה סקרתי את הספורט בחיפה ובצפון. בתקופה זו ולאחריה השתפר "דבר" ללא הכר ויחד עודנו נכוריה. השכל הישר קובע שיש למנות ועדה מקצועית ובלתי תלויה שתבחן העתונים לעוסקים ותחליט אם יש לקצץ בכוח אדם, בפורמט העיתון, לגייס ספונסרים שיתמכו במשאבים כדי להבריא ועוד כהנה וכהנה. בשום פנים ואופן אין לסגור שופר מפלגת השלטון. הוא חיוני בתקופת מומנטום השלום וחייב להמשיך ולתת את הטון.

● **יצחק כהן**, ירושלים:
לאור ההר הגובר לעתיד עיתונכם, המשיכו במפעלכם ותחזקו קצת את "הארץ" והי יאריך ימיו של "דבר" אמן.

● **מרדכי חסיד**, חיפה:
כימי הילדות ותקופת הנעורים אני נאמן ומנוי על "דבר". בימי גאות ושפל ליוויתי אותו וינקתי ממנו את ערכי התנועה ויחד אתו צמחתי וגדלתי. היתכן שקולו לא יישמע בשער?

● **גיורא פישר**, יו"ר ועד קריית חיים, ומ"מ ראש עיריית חיפה:
כמו רבים אחרים הופתעתי מהמגמה לסגור את "דבר". הוא מלווה אותי משחר נעוריי. אני קורא בו עשרות שנים בעניין רב, והוא מהווה בשבילי מקור נאמן לכל המתרחש בארץ ובעולם, כולל מאמרים ברמה גבוהה ואמינה. אינני מאמין כי ההסתדרות תגרע ענף מידע ותקשורת חיוני זה.

● **חיים ברונפלד**, תל אביב:
כמנוי ותיק של "דבר" אני מודאג מהניסיון לסגור אותו.

● **יצחק מורדק**, קריית חיים:
מי צריך להגן על העובדים, הפועלים, מחוסרי עבודה ועולים חדשים במדינה? "הארץ"? "הצופה"? "ידיעות אחרונות"? "מעריב"? מי אם לא "דבר", העומד לצידם ולוחם את מלחמתם ומשמש להם לפה. "דבר" זה אוצר תרבותי.

● **אמנון ברזל**, כפר החורש:
אני כעת שליח התק"ם באירופה ומבקש להצטרף למוחים נגד המגמה להפסיק את "דבר". אשתי ואני מחכים כל שבוע ליום שלישי, בו אנו מקבלים את הגיליון של יום שישי, כדי שנתעדכן, מעבר לחדשות האקטואליות, בתמונה הפוליטית, הכוללת פרשנות מעניינת, רחבת אופקים ובעלת איכות. ב"דבר" אנו מוצאים ניתוח, התמודדות וחיפוש פתרונות לבעיות החברתיות הקשות של הארץ. אינני רוצה לגרוע את הערכתנו מהמוסף הספרותי "משא" ומ"דבר השבוע". חבל ש"דבר" אינו מגיע לידיים רבות. יותר טוב היתה עושה ההנהגה החדשה של ההסתדרות, אם במקום להציע את סגירתו של העיתון היתה מחפשת דרכים להפצתו המוגברת. זה היה לטובתה ולטובת הציבור כולו.

פגישה מרובעת בארמון בעקבה: חוסיין, אחיו יורש העצר, רבין ופרס (צילום: אבי אוחיון/ לע"מ)

פירושו של דבר/ דן אבידן

נורמליזציה כמנוף כלכלי

תנופת מעבר הגבול בין ירדן לישראל בערבה ואירוחו של ראש הממשלה רבין על־ידי המלך חוסיין בעקבה, בראשונה באופן גלוי – היו שני אירועים שסימלו את הקצב המהיר שבו עוברות שתי המדינות לבניית השלום ביניהן. ארועים אלה דומים לתנוכת קו הטלפונים הישיר בין שתי המדינות השבוע, ולטיסתו הראשונה של המלך חוסיין מעל שמי ישראל במטוסו המלכותי בשבוע שעבר, שנריכה לסמל את המגמה הקיימת אצל שני הצדדים – לפתוח את השמיים לתנועה ביניהם.

אם פגישת רבין־חוסיין בוושינגטון ב־25 ביולי עמדה בסימן הפסקת מצב המלחמה בין ירדן לישראל, הרי שהטקסים אתמול בערבה ובעקבה, מסמלים, כאמור, את נסיון שני הצדדים לקדם במהירות מערכת יחסי נורמליזציה ביניהם, כפי שנקבע בהצהרת וושינגטון, לקראת חתימה על חוזה שלום.

דומה כי המלך חוסיין קיבל דיווח על ההדים המחייבים שעורר ביקורו האחרון בוושינגטון בדעת הקהל בישראל. ולכן, גם במסיבת העיתונאים אתמול, הדגיש המלך חוסיין את רצונו בקידום יחסי הנורמליזציה עם ישראל, כדי לא לאבד את אהדת הציבור בארץ לאישיותו. הפניה לציבור הירדני נעשתה אתמול על־ידי אחיו של המלך, יורש העצר הנסיך חסן, שנשא חלק מנאומו, בנוכחות מסוף הגבול בערבה, בערבית – כשהוא מכוון את דבריו בשפה זו לציבור בירדן.

חסן הדגיש בדבריו שתי נקודות עיקריות. ראשית, שתנוכת מסוף הגבול הינה התחלת תהליך של שלום שצריך להניב הישגים כלכליים לירדן ולשפר את תנאי המחיה של התושבים. ושנית, שעל הציבור בירדן לשים מבטחו במלך חוסיין, כפי שבטח בו גם בעיתות מצוקה.

למעשה, מבקש בית המלוכה הירדני לשכנע את הציבור בירדן כי בעקבות ההסכמים עם ישראל, תעלה רמת החיים בממלכה ההאשמית וראוי לציבור הירדני לתמוך בהסכמים אלה.

מהטקסים שנערכו אתמול בערבה ובעקבה בולטת גם העובדה, כי הערוץ הישראלי־ירדני מתפתח ונבנה תאוצה דרמטית ללא כל קשר לערוצי המשא־ומתן האחרים. חוסיין התחמק במסיבת העיתונאים בעקבה מלהשיב על שאלה, מה ידוע לו ביחס לתמונת המצב בערוץ השיחות הישראלי־סורי. כל מה שאמר בעניין זה היה, כי ידוע לו שהנשיא אסד רוצה בשלום. סתם ולא פירש. מכאן ניתן להסיק, כי אין למלך חוסיין אפשרות, ואולי גם לא רצון, לסייע בקידום המשא־ומתן בין סוריה לישראל.

לפי ההתפתחויות עד עתה במשא־ומתן המתנהל בין ישראל לירדן, לא מסתמנת גם שום זיקה בין ההתפתחות המהירה במישור הישראלי־ירדני למישור הפלסטיני. להיפך, ניכרת עליה בחשדנות ההדדית בין ירדן לפלסטינים על רקע חילוקי הדעות ביניהם בעניין ירושלים. עובדה היא שהמלך חוסיין לא אמר דבר בעניין הפלסטיני במסיבת העיתונאים בעקבה, ואילו רבין דיבר על ההתפתחות במישור הפלסטיני בעיקר במסיבת העיתונאים באילת, במנותק מכל זיקה לערוץ הישראלי־ירדני.

העיתונאים בעקבה שניסו בשאלותיהם לבדוק את שאלת הזיקה בין הערוץ הירדני לבין הערוצים האחרים, נוכחו לדעת כי זיקה כזו איננה קיימת. הגדיל לעשות אחד הכתבים הישראלים, שביקש בשאלתו לדעת אם עומדת להיווצר, בעקבות ההתפתחויות בערוץ הירדני, גם אפשרות לשילובה של עיראק בתהליך השלום. הוא נענה על ידי חוסיין ורבין – בלאו רבתי.

דומה כי במישור הישראלי־ירדני, ייפסקו עתה הטקסים והחגיגות ושני הצדדים יצטרכו להפשיל שרוולים ולהשקיע מאמץ רב כדי לקבוע בשטח מציאות חדשה של שיתוף פעולה, התגברות על חילוקי דעות, וביצוע פרוייקטים כלכליים; לא באחרית הימים, אלא כבר במהלך החודשים הקרובים.

המלך חוסיין הוא זה המעוניין בהשגת התקדמות מהירה בבניית מערכת יחסי השלום עם ישראל. על־ידי כך הוא מקווה להשיג סיוע כלכלי אמריקאי לירדן ולהוכיח לתושבי הממלכה שהתפתחות יחסי השלום עם ישראל משתלמת להם, מכיוון שהיא תורמת לרווחת חייהם היום־יומית של התושבים, הן על־ידי יצירת מקורות פרנסה חדשים וצמצום מספר המובטלים והן על־ידי הקלת מצוקת מי השתיה בערים הגדולות. חוסיין יודע שאלה הן הבעיות האמיתיות המטרידות את אזרחי ירדן, ועל־ידי קידום פתרונן, הוא יבצר את שלטון הבית ההאשמי וגם יחזק את תהליך השלום.

וורן כריסטופר נתן ביטוי לקו מחשבה זה של המלך חוסיין, כאשר ציין במסיבת העיתונאים בעקבה, שהנשיא קלינטון והקונגרס פועלים במרץ למחיקת החוב החיצוני של ירדן לארה"ב ולהקלה בנטל החוב של ירדן למדינות אירופה, שגם עליהן יש לממשל האמריקאי השפעה רבה.

אם אכן יתפתח תהליך השלום בין ירדן לישראל בקצב מהיר, עדיין בשאלה השאלה אם יסכים המלך חוסיין לחתום חוזה שלום עם ישראל, בשעה שערוץ השיחות הישראלי־סורי איננו מתקדם באופן משמעותי. אתמול, משנשאל המלך בעניין זה, הוא נמנע שוב מלנקוב במועד ספציפי שבו תחתום ירדן על חוזה שלום עם ישראל.

אמש בטלוויזיה / טלי ליפקין־שחק

הגודש הופך לשובע

הטלוויזיה החינוכית בערוץ הראשון עמדה להעביר אתמול יום שידורים מיוחד לרגל "הגיוס הגדול", הוא גיוס אוגוסט. תחת זאת, שידרה אתמול הטלוויזיה, בשני ערוציה, את טקס פתיחת מעבר הגבול "ערבה" בין עקבה לאילת, ובתוך ים הסמליות, הטקסים, הריגושים וההשתפכויות, הרשו לי להוסיף גם את הסמל הקטן הזה.

הילדים עדיין יוצאים אל הצבא, באוגוסט ובכל חודש אחר, אבל אל האוטובוסים מלווה אותם עכשיו לא רק אמא דואגת, אלא גם תקווה חדשה, אמיתית ומבוססת, לשירות צבאי קצת אחר. הילדים האלה, שמתגייסים, שעומדים להתגייס, שמשרתים ומסתכנים, נפגעים ומתבגרים מהר, הם המניע מאחורי תהליך שלום מואץ, אם לא לוקחים בחשבון חשבונות מדיניים ופוליטיים המשמנים את התהליך. בסופו של דבר בהם העניין.

ולכן, כשעודד בן־עמי, הכריז בקולו העמוק, בעברית ובאנגלית, על זוהר גינצבורג, בת עשר מקיבוץ אילות, שתביא את המספריים לראש הממשלה יצחק רבין, עמדו לי דמעות בגרון.

מעמד גזירת הסרט במעבר "ערבה" היה מרגש בזכות הילדות עם המספריים, אותם מספריים שלא הפסיקו לדבר עליהם באופן המוגזם ביותר במהדורת "מבט" בערב לפני הטקס. אך הוא היה גם מעמד מייגע קמעא בגלל שפע הסמלים, תת־טקסים והגימיקים, שבחלקם נראים קצת מוגזמים.

אולי התרגלנו, וכל נטייה לדרמטיזציה של משהו, ההולך ונעשה לשגרה, נראית לא לעניין, ואולי, באמת, חלק מההדר האמיתי הוא במידה. מידה מרודה, מתונה, מרוסנת. הירדנים יודעים מידה וריסון מהם, אצלנו הולכים קצת יותר בגדול. כך הטקסים, כך השידורים.

שתי הרשתות עברו אתמול חוק. בתחרות בין הערוץ הראשון לערוץ השני ידע כל ערוץ את רגעי הגדולה שלו, וגם את רגעי המבוכה.

בתחילת יום השידורים הוביל ערוץ 2. כשהוממה עוד שידרה סיטי־קום, ערוץ 2 כבר שידר מהשטח והביא תמונות מהמקום עצמו, מהרגע שלפני הטקס, מהאנשים על דיעתם וריגשתם.

שוב, כפי שכבר נאמר לא אחת: מי שנשאר בבית רוצה להיות שותף, ומצפה ממכשיר הטלוויזיה שלו לקחת אותו אל לב האירועים. באופן כללי נראה שבערוץ 2 זוכרים טוב יותר התפקיד המרכזי, אולי היחידי הזה, שיש לטלוויזיה, ואת חובתה למשלמי האגרה.

אהרון ברנע יודע היטב כיצד להרוג זמן מת, ואיננו חוסך מהצופים בבית אינפורמציה מסקרנת בדבר מי הוא מי מהעולם הערבי הנראה בתמונה. באולפן היו זאב שיף, ששב מביקור בירדן וידע להוסיף מידע עינייני, וחיים הרצוג, נשיא לשעבר ואיש צבא לשעבר.

האימפרוביזציות בין ברנבוי אולפן לצילומי שטח לבין כתבות מוכנות וטובות, היו נכונות מאד לכל אורך החלק הראשון. אבל לא ברור לי מי אחראי לחוסר הצדק או הרשלנות, שגזלו מהערוץ השני את האפשרות להיעזר לתרגום מוכן מראש של הנאומים, בעוד שהערוץ הראשון הבין תרגום כתוב של כל הטקסטים.

אבל לקח לו זמן, לערוץ הממלכתי, להתחיל להצטיין. כבר ואיטי, הוא נכנס לשידור רק רגע לפני שהחל הטקס, ואל אולפנו – בניצוחה של גאולה אבן־אוברקוביץ', שעשתה עבודה די טובה במשך היום – זימן את הר"ר ביילין הר"ר סרר. המצלמה ישבה על סרר כשהמנחה הציגה את ביילין, אבל זו סתם דוגמה קטנה ומרושעת לרשלנות.

מכל מקום, ברגע שאהוד יערי תפס פיקוד, התאוצה תמונת הביצועים בין שני הערוצים, ואחרי פרק זמן גם התהפכה. זה לא קרה לפני שהערוץ הראשון בחר להניח לטקס ברגעים מסויימים ולהביא את גרי פוקציק, סמוק לחיים וזוהר כתינוק, משודר מן ההכנות בארמון, שידור מיותר בהחלט.

אהרון ברנע אמנם אמר ליעקב איילון, בעודו נוסע בשיירה אל הארמון: "אני אומר לך, יעקב, זה אחד המחזות הכי מרגשים שראיתי בחיים שלי", אבל פרק הארמון כבר היה הרבה פחות מרגש, קצת אנטי קליימקס.

ובכל זאת, אי אפשר היה שלא להמשיך ולצפות, לא רק בגלל האחריות ההיסטורית, אלא בעיקר בגלל הסקרנות. בכל זאת, זה ארמון.

או הרבה ארמון מהאגדות אין שם, ואפשר היה להתפנות לעסוק בזוטות, כמו לשים לב לדרמות הקטנות של הקולגות. למשל, כשהרמטכ"ל התקרב אל עמנואל רוזן מהערוץ השני למיקרופון, ראינו את זה בערוץ הראשון דווקא. שם יכולנו לראות את הבעת התסכול הזועם על פניו של רוזן, שהנה יש לו רמטכ"ל ביד, אבל אין לו שידור. כי בערוץ 2, באותו הרגע, התנהל דיון אולפן בין עודי ברעם, חיים הרצוג ויעקב איילון. רב־אלוף ברק מסר איפוא את דבריו למיקרופון של פוקציק מהערוץ הראשון, ועמנואל רוזן ודאי הרגיש אכל את אצבעו שלא היה לו. רוזן וכל האחרים יכולים להתנחם בעובדה שזה בעצם לא כל־כך משנה, כי מרגע מסויים הגודש הופך לשובע והשובע לשעמום.

אם הדברים יימשכו בקצב הזה, צריך יהיה לחשוב על גימיקים היסטוריים כדי להמשיך ולהתק את הציבור בשידור ישיר, או להחליט שימות המשיח הגיעו, וטקסי נורמליזציה ושלום הם כבר לא עניין לשידורים חיים. אדרבא.

הסופרים מצטערים על התנגדות הסופרים הירדנים לנורמליזציה

(ען). – אגודת הסופרים העברים בישראל פרסמה אתמול גילוי דעת בעקבות הודעתה של אגודת הסופרים הירדנית, כי היא מתנגדת לנורמליזציה של הקשרים עם ישראל.

אגודת הסופרים הירדנית הכריזה כי "אין שום טעם לקיים קשרים עם הסופרים בישראל המסכימים לציונות ולכובשנות".

בגילוי הדעת של אגודת הסופרים העברים נאמר: "בצער שמענו כי אגודת הסופרים הירדנית שוללת הקמת קשרים עם סופרי ישראל. סופרי ישראל מקווים כי דרך השלום שנפתחה תקרב בני אדם מכאן ומכאן ואת יוצרי התרבות אלה לאלה, ותביא להידברות בשפה חדשה ולהבנה. הסופרים, האמורים לזכור את מכאובי העבר, אמורים גם לפתוח את הלבבות לעתיד של שלום. אנו מקווים שזו דעת היו"ר ומיעוט מסופרי ירדן ולא דעת רבים וטובים שבהם. ונסיים ב'בקש שלום ורדפהו' שלום".

ראש הממשלה יצחק רבין אמר אתמול כי "יש לנו בעיה לא רק עם ירדן בעניין זה". הוא נתן כדוגמה את מצרים, שעימה אנו חיים בשלום זה 15 שנה, ויחד עם זאת אגודת הסופרים במצרים, אגודת עורכי הדין ואחרים אינם רוצים במפגש עם ישראל.

"ישנם חוגים שעדיין אינם מוכנים להשלים עם הולדת המדינה לשלום", אמר רבין. הוא הוסיף: "כאשר מדובר בירדן, עדיין אין נורמליזציה עימה, ולכן יכולה להיות התנגדות של חלק מהציבור".

נאסרה הפגנת החזית האיסלאמית ברבת עמון נגד השלום; רוב התושבים גילו אדישות

רבת עמון (עי"ר). – דובר מטעם המפלגה האיסלאמית הירדנית אמר אתמול כי ממשלת ירדן אסרה על המפלגה האופוזיציונית לקיים הפגנה שתוכננה במחאה על הסכמים ומחוות השלום שנעשו באחרונה עם ישראל.

"היתה זו הבקשה הראשונה שהגשנו, כדי לקיים הפגנה שקטה, בה רצינו למחות נגד נירמול היחסים עם מדינת הכיבוש. הבקשה נדחתה על־ידי הרשויות", אמר חמזה מנסור, דובר מטעם חזית הפעולה האיסלאמית.

החזית הודיעה לשר הפנים כי בכוונתה לקיים את ההפגנה ביום שישי הבא לאחר התפילה. מסלול ההפגנה היה אמור לצאת ממסגד אל־חוסייני לעבר בניין הפרלמנט, שם היו אמורים נציגי חזית הפעולה האיסלאמית לשאת נאומים נגד תהליך השלום.

מקורות בחזית הפעולה האיסלאמית אמרו כי הבקשה נדחתה ביום ראשון, בטענה כי הדבר "יפריע לשלוות התושבים".

מנסור אמר כי האיסלאמים רצו להביע "התנגדות שקטה וחוקית" לנירמול היחסים עם ישראל.

המפלגה התכוננה למחות בפני הדרגים המדיניים הגבוהים ביותר על מה שכונה בפי מנסור "צעד בלתי דמוקרטי".

מעט התלהבות בירדן

האזרחים הירדנים הראו מעט, או כלל לא, התלהבות לפתיחת מעבר הגבול בין ירדן לישראל ליד עקבה.

אלה שהראו עניין בהתפתחויות המהירות בתהליך השלום, כיוונו את מכשירי הטלוויזיה שלהם כדי לראות את השידור החי של הטקס.

אזרחים אמרו כי גם אם השלום עם ישראל הוא בלתי נמנע, הרי שהם המומים מהמחוות הידידותיות המופגנות בין מנהיגי ישראל לירדן. "מובן שזהו הלם", אמר סמיר קארזמי, שצפה בשידור החי ממעבר הגבול ליד עקבה. "אולם ההרגשה היא שהכל התבשל בחשאי וכעת פשוט יוצא לאור".

אזרח ירדני אחר אמר כי לדעתו ההתפתחויות המהירות בתהליך השלום בין ירדן לישראל הן זמניות. "מה עוד אפשר לעשות? אין לנו ברירה אלא לעשות שלום. אבל אין שום סיכוי שאקנה או אמכור מוצרים ישראלים", אמר האיש, שהוא בעל חנות ברבת עמון.

גנרל בדימוס של הצבא הירדני, שהזדהה רק בשם אבו ערנאן, סירב לצפות בשידור, ואמר כי "לא אלך לראות איך מתבצעת בגידה לעיני".

פגישת רבין־ערפאת צפויה מחר במחסום ארז

מאת מיכל סלע והסוכנויות

ראשי מועצת הרשות הפלסטינית דנו אמש בנושאים שיועלו בשיחה שתתקיים מחר בין ראש הממשלה, יצחק רבין, לבין ראש הרשות הפלסטינית, יאסר ערפאת.

בגיבוש נושאי הדיון השתתפו שרים במועצת הרשות, ראשי מערכת הביטחון של הפלסטינים וראשי המשרדים הממשלתיים.

הפגישה תתקיים מחר בשעות הבוקר המאוחרות, ככל הנראה באזור מחסום ארז בצפון רצועת עזה.

ככל הידוע, יבקש ערפאת להתעדכן בכל הקשור להסכמים עם ירדן, ולבקש כי כל התקדמות בחזיתות השלום האחרות לא תהיה על חשבון הפלסטינים.

רבין וערפאת כאחת מעוניינים לקדם את הנושא הכספי של הפלסטינים. ככל הנראה, יבקש ראש הממשלה מראש הרשות הפלסטינית להגמיש את עבודת הפלסטינים, ולמנוע עיכובים כפני פעולה במלוא הקצב של מנגנוני המסים והתקציב, כדי לשכנע את המדינות התורמות להזרים את תרומותיהם באורח מזורז.

בשיחות קודמות בין השניים נדון עניין הבחירות אצל הפלסטינים. ככל הידוע, אמר ערפאת לרבין בפגישתם בפאריס, כי הוא מעוניין בבחירות שיבטיחו את בחירתו הוא.

לדברי ישראל, עד כה לא הגישו הפלסטינים כל הצעה מגובשת על תפיסתם כיצד לקיים את הבחירות, ובאיזו רמה. עד אשר לא יגישו הפלסטינים הצעה מלאה, כסבורים גורמים ישראלים להתייחס לנושא.

ביום ראשון היה דיון בישיבה השבועית של מועצת הרשות הפלסטינית בנושא הזה. הפלסטינים חלוקים בדעותיהם: האם לקיים בחירות כלליות, כמוזכר בהצהרת העקרונות, או בחירות עירוניות בשלב הראשון. הוגשו לערפאת כמה הצעות וכמה מודלים של בחירות, אך הוא טרם החליט.

אם יעלה ערפאת את עניין תנועותיו מחוץ לרצועת עזה, ישיב לו ראש הממשלה: ברגע שתביא את אישורי הרשות על פי תקני התעופה הבינלאומיים, יוכלו מטוסיך לטוס ליעדים הדרושים לך.

נביל שעת' אמר אתמול, כי ביום שישי ייפגש בעזה עם שר המשטרה משה שחל, כדי לדון בבעיית האסירים הפלסטיניים, וביום א' הוא יחזן באל עריש עם שר החוץ שמעון פרס על בעיות נוספות.

בתום השיחות עם המשלחות הישראלית בקהיר אמר שעת' לכתבים, כי עיכובים בהיבטים שונים של האוטונומיה מסכנים את תהליך השלום כולו. לדבריו, ההתקדמות המתואמת בשיחות השלום בין ישראל וירדן עלולה להסיח את דעתה של ישראל.

עלה - Q: לב - J: יהלום מס' 10: תלתן מס' 9

תימן הבחישה הידיעות על יציאת יהודים

פרס: יש מו"מ על עליית יהודים – אך הידיעות על יציאתם מפתיעות

מאת נתן רוזי וסוכנויות הידיעות

ישראל מנהלת משא ומתן עם השלטונות התימניים לחילוץ שארית יהודי תימן, ואני מופתע לטובה לשמוע הידיעות על יציאת יהודים משם, אמר אתמול שר החוץ שמעון פרס בראיון לגלי צה"ל. "אם אמנם יוצאים יהודים מתימן, זו התפתחות חשובה ועלינו לברך על כך", אמר פרס.

תימן הכחישה אתמול את השמועות, לפיהן מתנהלים בינה לבין ישראל מגעים שיאפשרו עליית שארית יהודי תימן לישראל. "תימן איננה מאשרת ליהודיה לצאת לישראל ישירות או בעקיפין", אמר בכיר תימני בצנעא.

לפי דיווח מהשנה שעברה, חיים בתימן כאלף יהודים. רוב הקהילה היהודית, כמנתה כ־45 אלף נפש, היגרה לישראל בשנות החמישים. צנעא הכחישה בעקביות דיווחים על הקלות במתן אישורי יציאה.

"יהודי תימן הם אזרחים הנהנים מאותן זכויות וחובות ככל אזרח אחר. כמו כולם, הם רשאים לצאת לנסיעות בכל מקום בעולם, מלבד ישראל", אמר פקיד תימני בכיר. הוא ציין בין השאר כי גם החרם הערבי על ישראל עדיין תקף בתימן.

פקידים תימניים אמרו בשנה שעברה כי הממשלה לא תמנע מיהודי תימן לבקר בישראל, אם יסעו לשם דרך ארץ שלישית.

משרד הקליטה בישראל נמסר כי 246 יהודים תימניים עלו לישראל בשנה שעברה במבצע חשאי.

"העיקרון הוא, שכאזרחים, לא נאסר על יהודי תימן לבקר בחו"ל. העובדה שהם נוסעים מפעם לפעם אינה אומרת שהם מגיעים לישראל. הסיבות לנסיעותיהם הן עסקיות, תיירותיות או בריאותיות, ולאחר כל נסיעה הם שבים בחזרה", אמר הבכיר.

הנהלת הסוכנות היהודית דנה אתמול בידיעות על יציאת יהודים מתימן. יו"ר הנהלת הסוכנות בפועל, יהואל לקט, אמר בישיבת ההנהלה הציונית כי עד כה הגיעו לישראל קרוב ל־400 יהודים מתימן, והסוכנות עושה כל מאמץ לקלוט אותם.

בהתייחסו לפרסומים שהובאו בשמו של פקיד בכיר בתימן, אמר לקט כי לא ידוע לו דבר על כך, אך אם הידיעות תתאמתנה נכונות, הסוכנות תהיה הראשונה לברך על כך.

באשר לפרסומים האחרונים על אפשרות לעלייתם של יהודים מקובה, אמר לקט כי לסוכנות לא ידוע על שינוי במדיניות של ממשלת קובה לגבי יציאת יהודים. הוא אמר כי ביום אין עליה של יהודים לישראל ממדינה זו.

עד כה עלו מקובה מספרים קטנים מאד של יהודים, הם עשו זאת דרך מדינות מזרח אירופה, בעיקר הונגריה.

גרמניה פתחה נציגות ביריחו – יוון: בקרוב נפתח גם אנחנו

(עי"ר). – גרמניה פתחה אתמול לשכה ביריחו לפיקוח על הסיוע לפלסטינים. גם יוון הודיעה אתמול כי תפתח בקרוב נציגות דיפלומטית ב"פלסטין".

פקידים גרמנים באו אתמול ליריחו, כדי לפקח על פתיחת הלשכה. פועלים התקינו בבניין שלט, הנושא את הכתובת: "לשכת הנציגות של הרפובליקה הפדרלית של גרמניה". מייד עם בואם, יצאו הפקידים לפגישה עם ראש העיר, ג'מיל צאברי תאלאף.

דובר שגרירות גרמניה בתל אביב אמר כי הנציגות נפתחה בעקבות ההסכם בין ישראל ואש"ף. הוא ציין כי הלשכה, שבראשה יעמוד דיפלומט מקצועי, תפקח על הסיוע הטכני והכלכלי לאוטונומיה.

שר החוץ קלאוס קינקל אמר ביום ראשון בבון כי גרמניה רוצה להרחיב לסיקום אזורי האוטונומיה. "השלום והיציבות במזרח התיכון מוכה המלחמות יוכנו רק לאחר שיפור ניכר במצב הכלכלי והחברתי של העם", אמר קינקל.

שר החוץ היווני, קארולוס פאפוליאס, הודיע אתמול על פתיחת "נציגות דיפלומטית" של יוון "בפלסטין". הוא אמר כי יוון החליטה להקים נציגות זו בשטחים הפלסטיניים, וכי הנציגות תיפתח בקרוב מאוד.

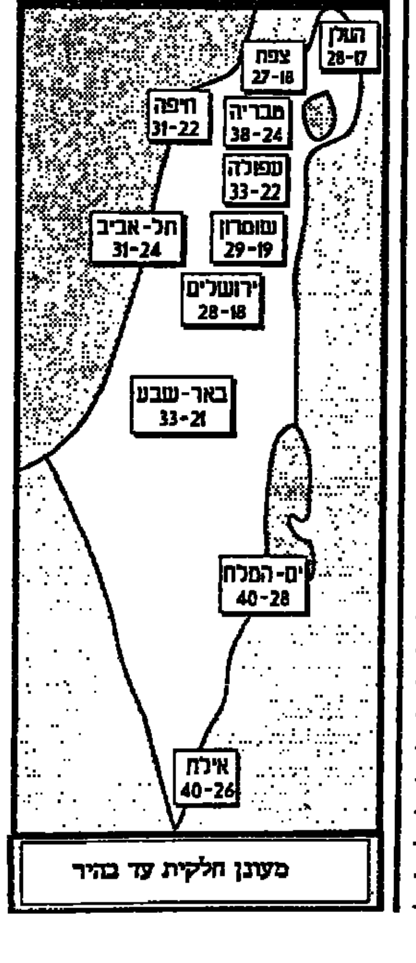

מעונן חלקית עד בהיר

דבר DAVAR دافار

ההסתדרות הכללית של העובדים בארץ ישראל
עיתון עובדי ישראל
מייסד ועורך ראשון: ברל כצנלסון
עורך ראשי: ד"ר יורם פרי
עורך אחראי: דניאל בלוך

המו"ל: "דבר בע"מ"	סניפים:
נדפס ב"דפוס דבר בע"מ"	בית "דבר" רחוב שונצינו 45 ת"א
המערכת והמנהלה תל-אביב	טלפון: 5286141, מיקוד: 65233
רחוב שונצינו 45 ת.ד. 199, מיקוד 65233	ירושלים: רחוב הלל 16
טלפון: 03-5286141 (6 קווים)	טלפון: 02-256873
פקסימיליה: 03-294783	חיפה: רחוב הנביאים 27
מחלקת המודעות, טלפונים ישירים	טלפון: 04-620111
5286156, 5281860, 5298032	רחובות: רחוב הרצל 168
פקסימיליה מודעות: 03-298032	טלפון: 08-451381, 08-453798
טלפון לפניות הציבור 07.30-22.00, 03-5286141	הפצה "נר" 03-377056

רבין וחסן חתכו במספרי זהב את הסרט, בירכו "מזל טוב" – ומעבר הגבול נפתח

מאת **שמואל תגר**

מהשעות המוקדמות של בוקר אתמול החלו לזרום עשרות צוותים של תחנות טלוויזיה למסוף הגבול החדש. הם הגיעו ממרכז המדינה, מאילת, מירדן ובמטוסים מכל הכיוונים. בשטח בו היו פעם מתחמים המוקשים שמנעו מעבר בגבול, הוצבו שתי מריבונות ענק: אחת לעיתונאים מישראל והשנייה לאלה שמירדן. במרכז ניצב אוהל כחול ובו חמישה כסאות רקומים זהב וכסף. הבמה במרכזו היתה רחבה, ולפניה זוג עמודים, וביניהם מתוח סרט צחור.

עם התקרב השעה, החלו להגיע מוזמנים רבים: חברי־כנסת, שרים, אנשי צבא ר ותיקי הערבה. בדיוק בשעה 10:40 הכריז הכרוז על בואו של נסיך הכתר חסן, מלווה בשלישו הצבאי. לאחר חמש דקות הגיע למקום שר החוץ האמריקאי וורן כריסטופר ועימו ראש ממשלת ירדן עבד אל־מג'אלי במכונית שרד, כשאנשי ביטחון רצים לצידה כל הדרך מעקבה. דקותיים לאחר מכן נעצרה ברחבה מכונית השרד של ראש הממשלה, וממנה יצאו יצחק רבין ושמעון פרס.

חמשת האורחים לחצו ידיים ונכנסו לאוהל המוצל. עשרות אנשי ביטחון ששהו במקום עשו מאמץ עליון לעצור בעד הצלמים מלהתפרץ לרחבה. הכרוזים הכריזו בשתי שפות על פתיחת הגבול. חמשת המכובדים הוזמנו לבמה, ואז התייצבו משני הצדדים שתי הילדות זוהר גינזבורג מקיבוץ אילות ונגסי תאהמי מעקבה. הן הגישו כל אחת זוג מספריים מוזהבים על כרית כחולה, ואז חתכו יצחק רבין ונסיך הכתר את הסרט הלבן.

מיד אחר־כך הוכרז בערבית ובעברית: "רבותי, מעבר הגבול בין ישראל וירדן פתוח מרגע זה. כך הופך סעיף נוסף מהצהרת וושינגטון, למציאות".

ראש הממשלה רבין פתח את נאומו באומרו כי ה"מקום שבו מתבצע הטקס, מהווה תפאורה ורקע אידיאלי למציאות. שדה מוקשים שהפריד במשך 46 שנה בין שתי המדינות, נוקה לפני ימים מספר. אנו עומדים בפני עתיד חדש לשני העמים, כשבתוך זמן קצר יהיה מעבר חופשי של תיירות ואנשי עסקים מאילת לעקבה, מעקבה לאילת, מישראל לירדן ומירדן לישראל.

"יש האומרים שמאורעות מתפתחים מהר מדי. אבל חיכינו 46 שנה בסבל, ואין צורך להפסיד אף יום אחד נוסף. צריך לשים קץ לסבל ולתהומות האיבה", אמר רבין. הוא הוסיף, כי דבר זה לא היה קורה, אלמלא מאמציהם של שני העמים.

רבין הזכיר באומרו גם את הקשיים הצפויים, אך אמר כי בראיה לטווח ארוך, ניתן להבחין ברוח של אחריות ופרגמטיזם, עובדה העשויה להביא שלום כולל עם ממלכת ירדן ועם כל השכנים. הוא ציטט את דברי הנביא ישעיה: "יישושון מדבר וציה ותגל ערבה".

יורש העצר הירדני, הנסיך חסן, אמר בטקס, כי פתיחת מעבר הגבול היא תרגום הלכה למעשה של ההצהרות שסוכמו בוושינגטון. הוא ציין את מאמצי המלך חוסיין להשגת שלום כולל. לדבריו, ירדן נמצאת בלב המזרח־התיכון, בין שלוש יבשות, והיא מקום מפגש של תרבויות שונות. "מעתה תהיה לזה משמעות מיוחדת, כי תהיה תנועה חופשית בין שלוש יבשות של אנשים, הון וסחורה", אמר יורש העצר הירדני.

עוד אמר הנסיך חסן, כי פתיחת המעבר היא צעד ראשון למימוש של שכנות טובה בין שתי המדינות ושל שיתוף פעולה ביניהן. הוא אמר, כי הוא מצפה לשים קץ לעוני ול"מדיניות של יאוש", תוך יצירת אי תלות חומרית בארצות אחרות.

מיד אחר־כך פנה הנסיך חסן בערבית לבני עמו והזכיר את הסבל הקשה שעבר העם הירדני במלחמות 48' ו־67' ואת הקורבנות הרבים. בסוף דבריו, ציטט חסן משפט מהתנ"ך בעברית: "להפוך עמק עכור לפתח תקוה".

מזכיר המדינה האמריקאי, וורן כריסטופר, אמר כי "לפני שבועיים בוושינגטון הצהרנו על סוף מצב המלחמה, והיום הבטחה זו קיבלה תוקף בארמת הניסים".

כריסטופר דיבר על גבולות פתוחים בין ישראל לבין ירדן, ואמר כי שתי המדינות מתקדמות צעד אחר צעד לשינוי פני האיזור.

הוא סיים דבריו באומרו, כי ישנה עוד עבודה רבה, אולם הצעד שנעשה היום – חשוב. הוא הזכיר את הפחד והשנאה שעדיין קיימים, אך אמר שאלה לא יצליחו לפגוע בתהליך. הוא ציטט את הסופר האמריקאי ויליאם פוקנר, שאמר: "האדם לא רק יחזיק מעמד, אלא גם ינצח". כריסטופר הוסיף: כי זה הזמן והכיוון שמציע השלום – במהלך 46 שנה החזיקו האנשים מעמד ואילו עתה הם מנצחים.

לאחר הנאומים, הזמינו הכרוזים תשע משפחות שכולות מישראל ותשע משפחות שכולות מירדן ללחוץ ידיים ולהחליף מתנות, וחלק גדול מהאנשים בקהל מחה דמעה בזווית העין. לאחר מכן הוזמנו תשעה קצינים בכירים, לוחמים מהעבר מישראל ומירדן ללחוץ ידיים.

הטקס הסתיים, והמוזמנים שבו להיכנס לירדן ונקף לאוטובוסים. הירדנים הביאו למקום כ־30 לימוזינות אפורות עם סמל בית המלוכה כדי להסיע את האורחים המיוחדים. רבין, הנסיך וכריסטופר נסעו לארמון המלך במיניבוס מפואר. ראש הממשלה מג'אלי לקח את שמעון פרס איתו, והגנרל הירדני מלכאוי לקח את הרמטכ"ל אהוד ברק.

תוך דקות התרוקנה הרחבה, ובצד הירדני נפתחו האשנבים בתחנת הגבול.

ראש עיריית אילת גבי קדוש ומנכ"ל שמעון אלגריסי בלחיצת ידיים הדוקה עם קצין משטר ירדני, לפני השלט המבשר: "ברוכים הבאים לירדן" (צילום: שמואל תגר)

פרס טייל עם מג'אלי – ושבח וייס עם יו"ר הפרלמנט הירדני

מאת **שמואל תגר**

פתיחת מסוף הגבול ליד אילות אתמול בבוקר שימשה זו הפעם הראשונה הזדמנות יוצאת מכלל למפגשים רשמיים בין ירדנים וישראלים מכל הדרגים.

יו"ר הכנסת שבח וייס, שישב ליד יו"ר הפרלמנט הירדני אחמד אל לוזי, אמר לי שזהו רגע מרגש ביותר להפגש עם עמית במקצוע מהמדינה הסמוכה. רב חובל רמי בלס, מנהל נמל אילת, שוחח בעירנות עם ד"ר דוריס מחסנה, מנהל נמל עקבה, כשקפטן פיליפ עירון, מנהל התפעול של הנמל האילתי, מסביר בהתלהבות על מנוף המכולות הענק המוצב באילת.

בפינה אחרת מצאתי את ראש עיריית אילת לשעבר, רפי הוכמן, משוחח באנגלית עם גבר מחייך, סאמר אלפאיז חבר מועצת העירייה של עקבה. הירדני שאל את הישראלי מתי תהיה הישיבה המשותפת הראשונה של שתי מועצות הערים השכנות: "בקרוב. גבול כבר אין בין השטחים המוניציפליים, ואפשר להפגש".

גנרל מוחמד מלכאוי הלך שלוב זרוע עם הרמטכ"ל הישראלי ברק, ושולמית אלוני שוחחה בעירנות עם נגי תאהמי, הילדה בת ה־12 מעקבה שהחזיקה בידה את המספריים המוזהבים בהן נחתך הסרט המפורסם בגבול.

שמעון פרס טייל עם ראש ממשלת ירדן, עבד מג'אלי, וכל הצלמים השתרכו אחריהם, ותיקתקו במצלמותיהם.

אין מה לומר, זה היה היום של התקשורת, יום של לוויינים ושידורים ישירים מכל מקום. בכל מקום ניתן היה להתקל בחיוכים ובלחיצות ידיים.

השלום שהגיע, הגיע אפילו את יוסי סריד, שנראה ממש כוכבית חלקה.

נערה ישראלית בבגדי לבן ונערה ירדנית בגלימה רקומה נושאות את המספריים לקראת גזירת הסרט (צילום: אילן אוסנדרייבר/ ישראל סאן)

קבוצת ראשונה של תיירים מישראל כבר מטיילת בירדן

רבת־עמון (ע"א.אף.פ.). – התיירים הראשונים מישראל הגיעו אתמול לירדן, ונתקבלו בחמימות במלון "אינטרקונטיננטל" ברבת עמון.

"הם נרגשים מאוד. הם רצו מיד לצאת ולערוך סיור בעיר", מסר אלברט קאטאריוואס מסוכנות הנסיעות "סיחלי הגליל", שאירגנה את הנסיעה. "זכינו לקבלת פנים חמה מאוד מצד שלטונות ירדן בגבול". לדבריו, קבוצת התיירים עוכבה בגשר אלנבי בשל "אי־הבנה" בין תחנת הגבול לבין משרד הפנים הישראלי.

"זה נפלא. העם הירדני קיבל אותנו בחמימות ואני מאושרת להיות ברבת עמון", סיפרה מירי ראהראי, בת 40, שמשפחתה חיה בארה"ב. "באתי לישראל כדי להיפגש עם הורי, וניצלתי זאת כדי לבקר בירדן", הוסיפה.

יאן האג, עדיין נרגשת מאוד. "זהו חלום שרציתי להגשים זמן רב. עתה סוף סוף אוכל לראות את פטרה, אותה אני מכירה רק מסיפורים. האנשים נחמדים מאוד ומאושרים לקבל את פנינו", סיפרה.

בתגובה לדברי שר החוץ, כי ביירות אינה נהנית מחירות מוחלטת

ראש ממשלת לבנון: למרות נסיון פרס לחבל ביחסינו עם סוריה, אנו מסכימים עימה בכל

ביירות (ע"א. אף.פ.). – ראש ממשלת לבנון רפיק חרירי האשים אתמול את שר החוץ שמעון פרס כי הוא מנסה לחבל ביחסים בין ביירות לדמשק. ראש הממשלה הבטיח כי "לבנון מסכימה עם סוריה בכל, אם ישראל רוצה בכך או לא".

פרס ציין ביום ראשון כי "כל פתרון לבעיית לבנון עובר דרך הסכם עם סוריה" והוסיף כי ביירות אינה נהנית מ"חירות מוחלטת".

"המנהיגים הישראלים ניסו תמיד לחבל ביחסים הלבנוניים־סוריים. אולם אם תרצה בכך ישראל או לא, אנו מסכימים בכל עם סוריה", אמר חרירי, שדבריו צוטטו בעיתונות הלבנונית אתמול.

"להודעתו של פרס מטרה כפולה. מצד אחד ברצונו לגרום מבוכה בלבנון, אך הדבר ייכשל כיוון שהלבנונים רוצים בנסיגה ישראלית בדרום, ומהצד השני ברצונו לגמד את אחריותה של ישראל להסלמת מצב הלוחמה בדרום לבנון", הוסיף חרירי.

שר החוץ של לבנון פארס בועייז העריך אתמול כי פתיחת מעבר הגבול בין ישראל לירדן תחבל בתהליך השלום באיזור, אם לא תצטרף ירדן להסכם גלובלי, יחד עם כל מדינות ערב.

"הימים שיבואו יוכיחו כי שלום חלקי אינו בר קיימא כיוון שהוא נושא בתוכו את הזרעים שיביא להשמדתו, ומהווה אתגר ופרובוקציה לבני העמים הנוגעים לדבר", אמר בועייז.

"כל צעד שייעשה שלא במסגרת שלום גלובלי, לא ייחשב כצעד רציני לשירות תהליך השלום", אמר השר. "הסכסוך מעמיד את הערבים מול הישראלים. על השלום להיות מכונן ביניהם. כל הסכם שלום נפרד מכשיל את התהליך".

"אם פתיחת מעבר הגבול בעקבה מהווה צעד לעבר שלום כולל הרי שמדובר בצעד בודד, והימים שיבואו יוכיחו כי לא יהיה לו המשך לאורך זמן", סיכם בועייז.

בראיון לעיתון הלבנוני "ארנהאר" אמר בועייז כי ישראל משתמשת בדרום לבנון כזירה לפריקת מתחים פנימיים בין האופוזיציה לממשלה. "הסלמת המצב בדרום משמשת להסיח את דעת הקהל הישראלי מהנעשה בתוך ישראל. כך הממשלה מחלישה את האופוזיציה ומראה לעם שהיא אינה זונחת את נושא הביטחון. ישראל חוששת ששליח האו"ם יצליח במשימתו ויביא יציבות לאיזור, ועל כן היא משתדלת להשכיל את משימתו", אמר.

נביה ברי, יו"ר הפרלמנט של לבנון, הגיע אתמול אחר־הצהריים לקהיר לביקור רשמי בן כמה ימים, לפי הזמנת עמיתו המצרי אחמד פתחי סרור – מסרו מקורות רשמיים.

שיחותיו של ברי בקאהיר, האמור להיפגש בין השאר גם עם הנשיא חוסני מובארק, יוקדשו לנושאים כגון "מעמדה של לבנון מול תהליך השלום במזרח התיכון והתוקפנות הישראלית בדרום לבנון", מסרו אותם מקורות.

ברי מכהן כמו כן גם כמנהיג התנועה השיעית הפרו סורית אמל, הלוקחת על עצמה לעתים קרובות את האחריות לפעולות המבוצעות נגד כוחות ישראל בדרום לבנון.

היינו כחולמים

(המשך מעמוד 1)

השאירו במסוף. כרגיל, הוא היה מבוקש על־ידי הטלוויזיות הזרות, ושיירת רבין כבר יצאה לעקבה. ברגע האחרון גילה אותו אבי בניהו, איש דובר צה"ל, והצליח להשיג עבורו טרמפ לארמון.

מבחינת החוויה, השיא היה בשיט במימי המפרץ, כאשר את הספינות הירדניות מקדם מפגן מטוסי של ספינות אילת המריעות למלך השכן ולאורחיו. אותם הוא מסיע עד סמוך לגבול ירדן־סעודיה, מבלי להקפיד הקפדה יתרה על קו המים הטריטוריאליים של ישראל. אם תרצו, זהו שלום גם בלי חוזה פורמלי. איך נאמר באותו פזמון נוסטאלגי – 'הן אפשר שזהו זה פשוט כבר מחר...'

בחזרה מהשיט לארמון אנו רואים את המלכה נור יושבת בצל ליד המים. ילדי המלך וילדי אחיו משתעשעים, בחליפות ובעניבות, והקשיבו קודם למסיבת העיתונאים. חינוך לנסיכים.

הפעם אנו עוברים בחזרה את הגבול לאילת במסוק עם ראש הממשלה. גם רבין נראה נרגש מחוויית היום המיוחד הזה. החום הכבד קצת הפריע, אם כי בערבה פתוח לה מאשר בושינגטון, לפני קצת יותר משבוע. עוזרו של ראש הממשלה, איתן הבר, מפטיר: "משא ומתן עם סוריה, רק בסתיו...".

אינשאללה.

מכולות מתכת ארעיות מרכיבות את מסוף הגבול החדש (צילום: שמואל תגר)

"כמעט אחרית הימים"

קצינים ירדנים וישראלים לחצו ידיים בחום

מאת **דניאל בן־סימון**

מזג האוויר האילתי היה נוח מאוד. משבי רוח קרירים קידמו את מאות העיתונאים והאורחים מישראל שבאו לחנוכת מעבר הגבול בין ישראל וירדן.

אילת לא יצאה מגידרה לרגל הדרמה שעמדה להתרחש במעבר החדש. אלפי נופשים, שמילאו את בתי המלון בעיר, שכבו להם גם אתמול על החוף, מנותקים מההמולה הרבה שהביאו עימם האורחים מירושלים.

עשרות החפורים שפעלו בשבוע האחרון ימים ולילות בסלילת הכביש החדש המחבר את ישראל וירדן, ניצבו להם לצד הדרך, דוממים.

שלט דרכים המורה על הדרך לירדן ועקבה, הוזרק לו בכביסה לנקודת המעבר. שלט נוסף, המקדם את הבאים למעבר הערבה, ניצב לידו.

לקראת השעה 10 נחת מטוס חיל האוויר בשדה התעופה של אילת, ומתוכו נפלטו עשרות האח"מים מישראל. ביניהם נראו אחדים האישיים של ראש הממשלה – שמעון פרס, מאיר שמגר, אהוד ברק, אליקים רובינשטיין ואבא אבן. גם משה שחל, ישראל קיסר, בנימין בן־אליעזר, שולמית אלוני ואמנון רובינשטיין פנו לעבר בימת הכבוד בצעדים נרגשים.

המפמליה הגדולה חלפה על פני המבנים המעוטרים שהוקמו בנקודת המעבר, ובהם סניף של הבנק הבינלאומי הראשון.

גם האורחים מירדן עשו באותה שעה את דרכם מעקבה לעבר נקודת הגבול. אנשי הצבא בלטו במדיהם המבהיקים. ראשי הסיעות בכנסת הציגו עצמם בפני הירדנים, ולחצו ידיים בחום. פואד חש בבית. הוא הרבה לטפוח על שכמם של הירדנים, ואף להתחבק עימם.

גנרלים משני הצדדים הפגינו התנהגות מאופקת יותר. אהוד ברק עמד ושוף במבטו החייכני את עשרות האורחים מירדן.

יו"ר ועדת חוץ וביטחון, אורי אור, לא הסתיר את התרגשותו. "זו כמעט אחרית הימים לראות קצינים ירדנים לוחצים ידי קצינים ישראלים", אמר.

עוד בטרם החל הטקס הרשמי עמד רפי הוכמן, ראש עיריית אילת לשעבר, לצד עמיתו מעקבה, והשניים החליפו תוכניות לעתיד בפני כתב הטלוויזיה הישראלית.

יורש העצר, הנסיך חסן, היה ראשון להופיע. 'מרצדס' הדורה הובילה אותו לבימת הכבוד. האורחים קמו על רגליהם, ומחאו כפיים. גם ראש הממשלה רבין הגיע, אך כללי הפרוטוקול כפו עליו המתנה במכוניתו עד לבואו של מזכיר המדינה האמריקאי.

כעבור חמש דקות הופיעה מכונית הדורה מהצד הירדני, וממנה יצא מזכיר המדינה כשהוא מלווה בראש הממשלה הירדני אל־מג'אלי.

רק אז יצא ראש הממשלה ממכוניתו, כשהוא מלווה בשר החוץ שמעון פרס, והשניים צעדו בצוותא לעבר האוהל המרכזי, שם המתין להם יורש העצר הירדני.

אחרי שהחליפו כמה דברי נימוסין, פנתה הפמליה לעבר נקודת השיא של האירוע: גזירת הסרט המפריד בין שתי המדינות. ראש הממשלה ויורש העצר צעדו יחדיו, נעמדו ליד הסרט הלבן, וגזרו אותו. הכרוז קרא בקול: "מעבר הגבול בין ישראל לירדן פתוח ברגע זה". הקהל נעמד על רגליו ומחא כפיים.

בתום הטקס השתחררה מעט האווירה הפורמלית, והעיתונאים הישראלים פנו לעבר זה והחליפו חוויות מהאירוע שהתרחש רק כמה דקות קודם לכן.

העיתונאים הירדנים, שהיו אילמים מתחילת האירוע, התערבבו באורחים מישראל, וניהלו עימם שיחות לבביות למדי.

אבא אבן היה הישראלי המבוקש ביותר על ידי התקשורת הזרה. הוא התראיין ללא הפוגה, ורק לאחר שהשמש קפחה על פניו, הוא נאלץ לברוח למקום מוצל. בדרכו נתקל אבן במונזר חדאדין, יו"ר המשלחת הירדנית לבעיות המים. הירדני הושיט את ידו לאבן וחיבקו בחוזקה: "תמיד רציתי ללחוץ את ידך", פנה אליו בגעגועים, "תמיד יש לך מקום בליבנו".

ההמנונים של שתי המדינות לא נוגנו. בלילה שקדם לטקס הודיעו הירדנים שהם מבטלים את נגינת ההמנונים. "עוד לא הגיע הזמן לזה", נאמר לישראלים המאוכזבים.

אחוות המצביאים (צילום: שמואל תגר)

במסיבת עתונאים באילת בתום היום ההיסטורי אישר רבין:

"אני והמלך חוסיין מכירים 20 שנה"

מאת **שמואל תגר**

בשעות אחר הצהריים הגיע ראש הממשלה למלון 'מוריה פלאזה' באילת, למסיבת עתונאים רבת משתתפים, כשהוא שזוף וארמוני. דברי רבין:

"כשהייתי צעיר, הייתי ג'ינג'י. ותראו, יום בשמש, והיא עושה אותי אדום.

"הצהרת וושינגטון שימשה תמרור משמעותי לדרך בין ישראל לירדן, לאחר הצהרת ביטול מצב המלחמה. נותר לנו לבנות את מבנה השלום. בהצהרה זו ישנם מרכיבים רבים לשלום, היכולים ליצור מציאות שונה שתמחיש שקרה משהו לציבור בישראל ובירדן.

"אתמול נחנך טלפון בסיוע ארה"ב בין שתי המדינות, והיום נחנך המעבר הראשון בין שטח ריבוני ישראלי לשטח ריבוני ירדני. המלך הזמין אותי לשיחות, ארוחה ושיט. אני מודה שהמלך אוהב לנהוג בסירתו. הוא כל הזמן נהג, אבל הידברות בינינו היא תהליך המתממש בתקווה שיביא לשלום.

"זו עדיין לא נורמליזציה ביחסים בינינו. נתקדם צעד צעד כדי לבסס דבר יציב ואיתן. לא השגנו עדיין הכל, אבל נוצרה אווירה גלויה לעיני המצלמות, ואני רואה בכך מצב חיובי וטוב. חשוב היה שמסיבת העתונאים תהיה היום באילת, כדי ששתי הערים הקשורות זו בזו תוכלנה להגיע לתנועה חופשית של תושביהן לטובת הערים עצמן".

לשאלת הצד הכלכלי של שתי המדינות בהפעלת המסוף הדרומי, אמר יצחק רבין, שעדיין הדבר אינו כלכלי, אבל צריך לראות כיצד הדבר יתפתח.

בתשובה לשאלה, האם ייפגש במהלך השבוע עם יו"ר אש"ף, יאסר ערפאת, אמר רבין, כי יתכן שהוא וקבוצה ישראלית ייפגשו עם ערפאת במחסום ארז ביום ד'.

רבין אמר, כי יש לנו הסכם הצהרת עקרונות וגם הסכם קהיר, וגם היום יושבים בקהיר צוותים העוסקים בנושאי העברת הסמכויות לפלסטינים.

עוד אמר, כי עד היום הפלסטינים לא העלו כלל את נושא הבחירות. הוא הדגיש, כי עלינו להגיע להידברות ברמה גבוהה ביותר עם אש"ף.

ראש הממשלה התייחס לפיתוח פרוייקטים בעזה, לתשלומי השכר לאנשי המנגנונים, ואמר כי עד שלא נראה שיש מערכת מימון, עלינו לשאול עצמנו לאן אנו הולכים. "אנו רוצים להיות בטוחים שלהסכמים יהיה מימוש תקציבי, כי אחרת כל מה שכתוב על הנייר לא יהיה שווה את מחיר הנייר", הוסיף. הוא הדגיש, כי ישראל אינה מסתלקת משום אחריות, אך דורשת הדדיות במילוי האחריות.

ראש הממשלה התייחס לתקריות האחרונות בלבנון ולהשפעה הסורית עליהם. הוא אמר, כי מדובר באירועים קשים וכואבים, וטען כי אין לחשוש מהסלמות, לא עתה ולא בעתיד, אלא אם כן יתרחש דבר בלתי צפוי.

רבין אמר עוד, כי כל העת ישנה לחימה עם החזבאללה בלבנון, ובעניין זה לא חל שינוי. הוא אמר, כי צריך להבטיח את השמירה והביטחון ביישובי הצפון כיעד מרכזי, וכן יש לדאוג שחיילי צה"ל וצבא דרום לבנון ייפגעו כמה שפחות. "יחד עם זאת", אמר, "זוהי מלחמה, ובמלחמה ישנם נפגעים". לדבריו, סוריה היתה יכולה למנוע את פעילות המחבלים בדרום לבנון.

בתשובה לשאלה האם יילך לבחירות מוקדמות, אמר רבין, כי אינו רואה כל סיבה להקדים את הבחירות, והציע לא לעסוק בספקולציות.

בעניין התנגדות אגודת הסופרים הירדניים לקשרים עם ישראל, הגיב ראש הממשלה, כי יש לנו בעיה לא רק עם ירדן בעניין זה. הוא נתן כדוגמה את מצרים, "שעימה אנו חיים בשלום זה 15 שנה" ויחד עם זאת אגודת הסופרים במצרים, אגודת עורכי הדין ואחרים, אינם רוצים במפגש עם ישראל. "ישנם חוגים שעדיין אינם מוכנים להשלים עם החלטת המדינה לשלום", אמר רבין, והוסיף: "כאשר מדובר בירדן, עדיין אין נורמליזציה עימה, ולכן יכולה להיות התנגדות של חלק מהציבור".

בתשובה לשאלה נוספת אמר רבין, כי בהצהרת וושינגטון אין איזכור לבעיית הפליטים, "וזה לא במקרה".

ראש הממשלה רבין התייחס לנושאים העיקריים שאותם יצטרכו ישראל וירדן לפתור. הוא הזכיר בהקשר זה את בעיית הגבול והמים.

בנושא המים אמר רבין, כי נושא זה מתחלק לשניים, האחד חלוקת המים שישנם והשני יצירת מקורות חדשים. באשר לחלוקה, אמר רבין, כי ישנם "פחות או יותר הסדרים", אולם יצירת מקורות מים הוא נושא ששייך לתוכנית פיתוח של אזור הערבה. לדבריו, ללא השקעות, הן מצד ישראל והן מצד ירדן, קשה יהיה לפתח. "גם לישראל וגם לירדן אין את המשאבים לכך, ואם לא יבואו ממקורות אחרים, יהיה קשה לממשם", אמר רבין.

בתשובה לשאלה כמה זמן הוא והמלך חוסיין מכירים, אמר רבין, כי כאשר היה בבית הלבן פנה אליו ואל חוסיין הנשיא קלינטון, ואמר: "ותאמרו לי את האמת, כמה זמן אתם מכירים?" הבטתי לעבר חוסיין, הוא שתק. אני אמרתי 21 שנה. המלך תיקן אותי, ואמר 20 שנה. הוא צדק".

עוד אמר, כי הוא מאמין, שהשבועיים האחרונים יצרו אווירה טובה יותר, המוכיחה שניתן להתקדם לשלום. "נוצרה אווירה ובה יכולת הידברות גלויה לעין הציבור המיקרופון", אמר. רבין ציין, כי הוא רואה בכך מצב חדש, טוב וחיובי, והוא מאמין שהעובדה שהכנסת אישרה את הצהרת וושינגטון ב־91 קולות מתוך 96 שהיו בכנסת, לעומת 74 קולות מתוך 119 חברי כנסת בקמפ־דייוויד, היא ביטוי לכמיהה בישראל לשלום עם ירדן, וזאת ללא קשר מפלגתי.

מנהל נמל עקבה ד"ר דוריס מחסנה (מימין) עם מנהל נמל אילת רב־חובל רמי בלס (משמאל) (צילום: שמואל תגר)

הרבנות דורשת לצרפה למו"מ על המקומות הקדושים

מאת **עזרא חן**

מועצת הרבנות הראשית, שהתכנסה אתמול בירושלים, קראה לראש הממשלה לצרף נציג של הרבנות הראשית למשא־ומתן עם ירדן על מעמד המקומות הקדושים בירושלים, לרבות הר הבית.

מועצת הרבנות ברכה את הממשלה על חתימת הסכם וושינגטון עם ירדן. היא שיבחה את דברי ראש הממשלה ברבין שהתקיימו בכנסת, כי הר הבית הוא לב לבו של העם היהודי, וכי בכל הסכם סופי שייערך עם ירדן, תפעל ממשלת ישראל בתיאום ובהתייעצות עם הרבנות הראשית.

בכירים בוואקף: חוסיין יבקר בהר הבית ב־26 בחודש

מאת **מוחמד חליליה**

גורמים בכירים במזרח ירושלים, ובמיוחד מאנשי הוואקף המוסלמי, סבורים שהמלך חוסיין אמור לבקר בירושלים ב־26 בחודש, שהוא יום השנה להולדתו של הנביא מוחמד. מועד שני המשוער לביקורו של המלך חוסיין במזרח ירושלים הוא ה־3 בספטמבר, בעוד שלושה שבועות.

אנשי הוואקף אומרים כי החלו בחשאי בהכנות הכרוכות בביקורו של המלך במסגד כיפת הסלע, שם יתפלל בראשונה מאז 1967.

גורמים המקורבים למלך חוסיין אומרים כי מאז הצהרת עקרונות וושינגטון ועד אתמול, בחנוכת מעבר הגבול וביקור ראש הממשלה בעקבה אצל חוסיין, הולכת וגוברת התמיכה הציבורית במלך חוסיין בקרב הפלסטינים.

هكذا من الامل

נאום חוסיין בעקבה

זו חוויה מרגשת לראות חיילים שניצבו אלה מול אלה – מושיטים היום יד של ידידות

(ע). – "אני רוצה לקדם בברכה את ראש הממשלה יצחק רבין, שר החוץ האמריקאי וורן כריסטופר ואת כל הידידים שהתייצבו כאן היום. במפגש שאנו עורכים כאן בעקבה בירדן, משתתפים ידידים בפרק נוסף לצעד שהוסכם עליה התנופה של הקשר היבשתי בין עקבה ואילת לתיירים ומבקרים, שיוכלו להשתמש בו לעתיד לבוא.

"אנחנו מתקדמים כאן בערבה. נקטנו צעדים שאמורים לשמש את הצהרת וושינגטון. היתה לי ההזדמנות להביע מחדש את הערכתנו לאירוח של הנשיא קלינטון ולתמיכות שבה התקבלנו על־ידי הממשל האמריקאי, גם ראש הממשלה וגם אני, בוושינגטון. כל התמיכה שבה זכינו. אנחנו היום ידידים ושותפים, אנחנו נעים קדימה בנחישות דעת במעוף לקראת בניית הנדבכים להשכנת שלום מקיף באזורינו. אנחנו אמורים להתמודד עם כל הבעיות.

אנו רוצים להבטיח שבצעד קדימה. הייתי רוצה לראות את ההזדמנות הזאת, כאשר אני פונה לכל הקהל הישראלי הצופה בי היום ומאזין לי היום, ולומר לכולם שאני מאוד שמח שניתנה לי שוב הזדמנות לחזור ולהדגיש, לחזור ולהטעים, את מה שלא רק אני חש – התחושה משותפת גם לי וגם לכל בני עמי – והיא המחוייבות של כולנו בני העם הירדני, לשלום ולעתיד משותף.

"אנחנו רוצים ליהנות מן העתיד הזה, לחיות בו בשלום ובשלווה. מאוד קשה לפעמים להאמין שדברים רבים קרו במשך זמן קצר כל־כך.

"אתמול, היום, קשה אפילו להאמין שרק לפני שבועיים נערכה פגישה ראשונה. דברים רבים קרו למעשה בזמן הקצר שחלף מאז קיבלנו את ההזמנה לבוא לוושינגטון ומאז היינו שם. אבל אנו נחושים בדעתנו. אנו מסורים למחוייבותינו, אנו סמוכים ובטוחים שבעזרת האל נמלא את חובותינו לדורות הבאים ונהיה בשלום.

"השלום שאני עצמי חושב שהוא דבר חדש, דבר שרציתי בו במשך שנים רבות כל־כך. אני מקווה שזהו דבר שאנו נראה בחיינו, דבר שיקרה לאנשים, נשים וטף – החיים עימנו היום ואשר ישרדו אחרינו לעתיד לבוא. אנחנו צריכים לנצור ולזכור את הנופלים בקרב. אני רוצה לומר שזו חוויה מרגשת לנו, לראות את ילדי הנופלים, את בני המשפחות השכולות שנפגשו כאן היום אלה עם אלה ולראות אנשים שניצבו משני צידי המתרס בעבר לפני שנים לא רבות כל־כך, במסגרות הצבאיות של העמים. והנה עתה, הם מושיטים יד של ידידות, יד של אופטימיות.

"שוב, אני רוצה לקדם בברכה ומעומק ליבי את ראש ממשלת ישראל ואת כל העמיתים, אני מושיט יד של שלום וברכה לשר החוץ.

נאום רבין בעקבה

"העתיד טמון ברדיפה אחרי מה שהשגנו היום"

(ע). – "הוד מעלתך, כבוד שר החוץ האמריקאי,

"ראשית כל, אני רוצה להודות לך בשם עמיתי בקבינט, שר החוץ של מדינת ישראל ושל העמיתים האחרים שלי בממשלת ישראל, על קבלת הפנים החמה הנלבבת, כאן בעקבה.

"אני מאמין, שב־25 ביולי, כאשר נפגשנו בוושינגטון וחתמנו יחד על הצהרת וושינגטון, זה היה ציון דרך בתולדות המזרח התיכון, בתולדות היחסים שבין ישראל וירדן וציון דרך גם בתולדות הדרך לשלום. לא היה מדובר בהצהרה בלבד. אנחנו רואים שבתוך שבועיים בלבד התחלנו להוציא אותה לפועל.

"אתמול נוצר קשר טלפוני בין ירדן לבין ישראל, ואתה, הוד מעלתך, קיבלת שיחת טלפון מנשיא מדינת ישראל, מר ויצמן. היום, הוד מעלתך, אני עצמי, שר החוץ האמריקאי עמיתנו, כולנו פתחנו פתח של ממש, שער של ממש בגבול אשר היה סגור באורח סימלי. התצייה הזו, המעבר הבין לאומי הזה בין ירדן לישראל, בין עקבה לאילת.

"המעבר הזה נמצא במקום אשר שימש שדה מוקשים במשך עשרות שנים. המוקשים פונו, הדרך פנויה, העתיד טמון ברדיפה אחר מה שהשגנו עד היום. אני מאמין, שאת זאת לא ניתן היה להשיג ללא המעוף, החזון והאומץ שלך, הוד מעלתך, המלך חוסיין.

"אתה הובלת את עמך בעיתות קשות, וקיבלת את ההחלטה הנבונה, ההחלטה שמאחוריה אומץ לב רב ביותר. אין לי שום ספק, שההחלטה הזו תשנה את פני המזרח התיכון.

נאום כריסטופר בעקבה

הוכחנו שניתן לפתור סכסוכים

(ע). – הוד מעלתך, אדוני ראש הממשלה מר רבין, מר מג'אלי, גבירותי ורבותי, היום אנחנו מוקפים מאמצים רבים שנעשו על־ידי אנשים רבים במשך שנים רבות. רובם נמצאים כאן איתנו, לפחות שניים יושבים כאן ליד השולחן.

כאשר אני חושב על העובדה הזאת, נדמה לי שמדוייק יהיה לומר שבמשך ארבע שנים, אתה רודף אחרי היעד הזה. טוב מאוד שהעולם כולו יראה את ההתרגשות הזאת לנוכח היום, עם כל הבעיות הניצבות לפניו לפתרון. טוב מאוד לדעת שבעיה שנראתה ללא פתרון, כן באה על פתרונה ובעיות יכולות להיפתר.

כן הראוי היה שהיום נתמקד בעיקר ביחסים ההדדיים בין ירדן וישראל, כיוון שלשתי הארצות הללו ולשתי המדינות הללו ניתנה כעת הזדמנות להוכיח, מהם היתרונות הטמונים בשלום, להראות לעולם מהו פירושו של שלום חם, להראות את הדברים שיכולים לשגשג ולצמוח מתוך יחסים שנבנים בין שתי מדינות.

אך בנוסף לכך, דנו בנושאים נוספים הנוגעים לעתיד. דנו בפגישה של הקבוצה המשולשת: ארה"ב, ירדן וישראל, שתיערך בספטמבר, ובה נתמקד בפרוייקטים של פיתוח אזורי. דנו גם בוועידת קזבלנקה על פיתוח אזורי שתתקיים ב־31 באוקטובר. זוהי הזדמנות גדולה ליישב כמה מן הפתרונות ולפתוח בפנינו את המשאבים לטובת כל תושבי האיזור.

"זהו יום יוצא מן הכלל ואני רוצה בשם הנשיא ובשם העם האמריקאי כולו לברך את שניכם, גם את ישראל, גם את ירדן, גם את העמים וגם את המנהיגים, אבל אני רוצה לומר שארה"ב תישאר לצידכם, תמשיך לתמוך בכם כלכלית ומדינית במאמצים אלה, כי הפחתם בנו רוח חדשה של מרץ.

יו"ר הפרלמנט הירדני אחמד אל־לוזי בין יו"ר הכנסת שבח וייס והשופט שמגר (צילום: שמואל תגר)

דברי רבין בחנוכת מסוף הגבול

אנו יושבים מול פני העתיד בשדה מוקשים ישן, שזרע הרס ומוות

"הוד מעלתו.
מזכיר המדינה של ארצות הברית,
ראש ממשלת ירדן,
שר החוץ של ישראל,
גבירותי ורבותי,

"הבמאי בשירות ההיסטוריה עשה לנו היום חסד גדול: הוא בחר את המקום הזה כתפאורה אידאלית ליחסים החדשים הנרקמים בין ישראל לבין ירדן.

"אנו יושבים, ברגע זה, במקום הזה, כולנו, ישראלים וירדנים על שרידי העבר: אנו יושבים על שדה מוקשים ישן, שפונה ופוצץ רק לפני שלושה ימים, והוא שחצץ בין ישראל וירדן משך עשרות שנים, והוא שזרע הרס ומוות.

"אנו יושבים ברגע זה, במקום הזה, כולנו ישראלים וירדנים, מול פני העתיד: מימיננו ומשמאלנו תחנות מעבר הגבול החדשות של ישראל ושל ירדן שקמו בן־לילה, ובעוד זמן קצר יוחלו לעבור כאן תיירים ומכוניות מרחבי העולם, מאילת לעקבה, מעקבה לאילת, מישראל לירדן, מירדן לישראל.

"לפני שלושה ימים היה כאן מדבר שממה. רק חול וחול. היום שוקק המקום חיים חדשים. לפני שלושה שבועות היה חלום השלום רחוק מאתנו. היום הוא לובש צורה מוחשית: קשרי טלפון, תיירות. עוד מעט יהיה נדמה לנו שכך היו הדברים מאז ומעולם.

"גבירותי ורבותי,
אומרים לנו ידידינו: 'קצב המאורעות מהיר מדי. אנו לא עומדים בקצב. תנו רגע'.

"הוד מלכותו,
ידידינו בני ממלכת ירדן,
חיכינו 46 שנים. עברנו מלחמות, סבל, כאב. כדי למנוע שכול וסבל, אסור לנו לחכות אפילו עוד יום אחד נוסף.

"נראה שחומות האיבה קורסות לנגד עינינו – וכל זה היה בלתי אפשרי, אלמלא רצו בכך בני שני העמים הירדני והישראלי.

"זהו צעד ראשון במסע ארוך. עוד יהיו בעיות, קשיים, מכשולים ואתגרים. רוח האחריות, הפרגמטיות – ראייה למרחוק שאפיינה מגעינו בעבר (ובעיקר בשבועות האחרונים, ועצם היכולת לפסוע צעד ראשון זה – הם בעיניי הערובה לכך שנגיע בסופו של דבר לשלום הכולל עם ממלכת ירדן, ואני מקווה שעם שכנינו כולם.

"גבירותי ורבותי,
בערבה, שעליה נאמר בספר התנ"ך, בישעיהו: 'ישושום מדבר וציה ותגל ערבה ותפרח כחבצלת' אנו מכריזים בזה כי מעבר הערבה בין ישראל לבין ירדן פתוח מרגע זה.

"מזל טוב"

דברי הנסיך חסן בפתיחת המסוף

עמק של תקווה

(ע). – "ראש הממשלה רבין, שר החוץ פרס, שר החוץ וורן כריסטופר, גבירותי ורבותי,

"לעונג רב הוא לי להיות פה עימכם, כדי לחנוך את הגבול בין עקבה לבין אילת. לאמיתו של דבר, זהו צעד משמעותי לקראת המילוי השלם של תנאי ההצהרה אשר נחתמה בוושינגטון, בין הוד מעלתו המלך חוסיין לבין ראש הממשלה רבין ובחסותו של הנשיא קלינטון.

"ההצהרה הזו באה לאחר שנים של מאמצים בלתי נלאים מצידו של הוד מעלתו, המלך חוסיין, להשיג פתרון בר קיימא ומקיף של הסכסוך הישראלי־ערבי. בלא כל פגיעה בתחימה של קווי הגבול המשותפים שלנו, אנו פותחים עתה את מעבר הגבול הזה, אשר מעיד על רצוננו העז לתרום תרומה של ממש לכינון השלום. נוכחותנו כאן היום מעידה על נחישות דעתנו לתרגם את כוונתנו למציאות מוחשית בשטח. רק באופן זה, נוכל להתגבר על שנות הדור של יגון וכאב, אשר הרעילו את האווירה באזור שלנו, אשר העיבו על היחסים הבין־לאומיים בין המדינות השכנות באזור זה.

"ישראל וירדן מצויות בלב ליבו של המזרח התיכון, והן מהוות גשר בין שלוש יבשות: אירופה, אסיה ואפריקה. מאז ומתמיד היה זה החזון שלנו, שבתנאים של שלום המזרח התיכון נוכל להפגין תנועה חופשית של טובין, אנשים והון בין הגבולות.

"מעבר הגבול בין עקבה לאילת, הוא הוכחה מוחשית לשאיפתנו לקדם רשתות תחבורה ותעבורה בין־יבשתיות. זוהי ארץ התרבות, ארץ הציוויליזציה, זאת צומת דרכים של התרבויות השונות שיחסי הגומלין ביניהם הביאו והולידו את התחכום והתרבות, אשר שימשו את כל הדורות הבאים אחריהם. על כן, אנו צריכים לשמור על מורשת יקרת ערך זו. זהו רק הצעד הראשון בחיפוש הארוך אחר מימוש החזון של שכנות טובה, שכנות הרמונית. יהיה המעבר הזה עוד סימן לנחישות דעתנו, לרצוננו שכולנו בקרוב נוכל להחליף את מורשתנו זה עם זה.

"הרשו לי לחזור ולהדגיש, אדוני ראש הממשלה, אדוני השר. המשימה הבסיסית של כינון השלום היא לסלק את העוני והדלות המצויים היום בפלחים רבים של החברה שלנו. אנחנו הסכמנו, שיש צורך לשים קץ לפוליטיקה של הייאוש והנואשות. השלום אמור לתרום הרבה לאלה, אשר נשאו את הקלון של המלחמה, ולפתור את בעיותיהם הכלכליות.

"אני מקווה, שפתיחת מעבר הגבול במקום מיוחד זה, יהיה אבן ראשונה של הנדבך ליחסינו העתידיים. עמנו הירדני לא יתייאש מלחפש את השלום והתקווה, ומרגיש שהערבה היא פתיחת המעבר הזה. לפי כך אנחנו רואים בו מעבר לשלום הצודק.

"אנחנו רוצים אותו לדורותינו הבאים, המאבק לשלום מחייב מאיתנו מאמץ והתחייבות לעבוד, ולהפוך את כוונות השלום לעובדה בשטח. זאת, כי השלום צריך לפרוץ יכולות ולהפוך את המדבר הזה לסיפור הצלחה, שיזכר לכל הדורות. תמיד תהיו עם ההנהגה ההאשמית. הייתם בזמן המלחמה והשלום, הייתם עם בני המשפחה בזמן החושך ומנהיג אשר תמיד היה אתכם, יהיה אתכם כשתזרח השמש החדשה, באזור הזה, שסבל רבות.

"אני נוכח במקום הזה, בחללינו, בקורבנותינו מאז 48' ו־67', ולאורך כל שנות המאבק. החללים האלה, אשר הקריבו את דמם למען זכויות ארצם ועמם, למען חייהם בכבוד.

"ירדן היתה תמיד השער שעברו דרכה כל השיירות, והיתה מקום המפגש שבו נפגשו עמים רבים, ולא שינתה כלום מזהות הארץ הזאת. תמיד היינו גשר לתקווה. ואני מזכיר לכם, שירדן היתה השער לאלפי בני עמים, גם בזמן משבר המפרץ. אנחנו עזרנו במה שיכולנו במים ובמזון. אנחנו היום פותחים את המעבר הזה, כדי להקל על אורחינו בארצות ערב, כדי שהמעבר יהיה הזדמנות בה יראו את תרבותנו כמו עיניהם, ושיסייעו לעמיהם ולמדינותיהם. המעבר יתרום להבנתנו ולידידותנו עם העולם, וזאת בלי לוותר על זכויותינו.

"היום, אנו עדים למסר שהסכסוך ארוך הימים מבטיח שלא יימשך עוד.

"ראש הממשלה, שר החוץ פרס, שר החוץ כריסטופר, תהיה זו עדות לנחישות דעתנו להפוך את עמק הירדן לעמק של תקווה, שגשוג ולבלוב לכל עמנו. שלום בר־קיימא צריך להיות מושתת על ידי רצוננו לפתור את בעיות אי־הצדק החברתי, ואנו צריכים לבנות פה חבר עמים.

"ואם יורשה לי לצטט את התנ"ך (בעברית): 'לתת את עמק עכור לפתח תקווה'".

קלינטון קורא למדינות העשירות למחוק חובות ירדן

(עיר ריא.אף.פ.). – הנשיא קלינטון יצא בקריאה אישית ל־13 מנהיגים בעולם לפעולה בינלאומית דחופה כדי להקל על חובותיה של ירדן, מתברר מתוכן מכתבו שפורסם אתמול בירושלים.

במכתב שנשלח אל קבוצת המדינות העשירות הגדולות ("מועדון פריס") נאמר, "אני מאמין כי פעולה בינלאומית דחופה כדי להקל על עומס החובות הכבד של ירדן, היא אלמנט קריטי כדי להפגין תמיכה בתהליך השלום. חיוני שהעם הירדני יחוש את יתרונות השלום בצורה מוחשית. עומס החובות של ירדן הוא מכשול גדול בדרך לצמיחה כלכלית.

מינהל מקרקעי ישראל

מינהל מקרקעי ישראל מחוז הדרום | **משרד הבינוי והשיכון מחוז הדרום**

הזמנה לקבלת הצעות להחכרת מגרש מס' 901 לבנית מבנה למסחר בשכונת רמות בבאר שבע

מכרז מס. בש/214/94

מינהל מקרקעי ישראל בשיתוף עם משרד הבינוי והשיכון, מזמינים בזה הצעות לחתימה על חוזה פיתוח לתקופה של 3 שנים שבעקבותיו יחתם חוזה חכירה לתקופה של 49 שנים עם אופציה להארכה לעוד 49 שנים בגין המגרש שפרטיו ואפשרויות הבניה עליו הם כדלהלן:

תב"ע מספר	גוש מספר	חלק מחלקה מספר	מגרש מספר	שטח במ"ר בערך	*סה"כ שטח הבניה במ"ר	**מחיר מינימום נדרש בש"ח כולל פיתוח (לא כולל מע"מ)
5/במ/1/6	כב־6	1	901	2923	1023	1,330,566

* בהתאם לתב"ע מס' 5/במ/1/6 ניתן לבנות מבנה מסחרי סה"כ 35% בקומה אחת.
** מחיר המינימום הינו עבור הקרקע והוצאות הפיתוח.

בנוסף על הזוכה במכרז לשלם לעיריית באר שבע 50% מאגרות הנחת צנרת מים וביוב, ו־100% אגרות בניה וחיבורי מים.
מינהל מקרקעי ישראל שומר לעצמו את הזכות לקבל כל הצעה שהיא או לדחות את כל ההצעות לרבות הגבוהה ביותר.
את חוברת מסמכי המכרז ניתן לרכוש החל מיום 14.8.94 כנגד קבלה אשר תומצא בבנק הדואר בגין תשלום בסך של 100 ש"ח במזומן בלבד (כולל מע"מ) לחשבון מספר 0-24180-0 לפקודת מינהל מקרקעי ישראל במשרדי מינהל מקרקעי ישראל במחוז דרום, רחוב בן צבי (מעל אולמי יהלום) בבאר שבע טלפון 07-232202, בימים ובשעות העבודה המקובלים. בערבי חג ובחול המועד משרדי המינהל סגורים.
לכל הצעה יש לצרף פקדון בסך של 10% מסכום ההצעה בהמחאה בנקאית או ערבות בנקאית.
המועד האחרון להגשת ההצעות למכרז הינו 26.10.94 שעה 12.00 בצהריים. הצעה שלא תמצא בתיבה הנ"ל בכתובת המצויינת לעיל במועד זה מסיבה כלשהי – לא תשתתף במכרז.

מינהל מקרקעי ישראל – מחוז תל־אביב

הזמנה לקבלת הצעות להחכרת מגרש לבנית מבנה מסחרי בקרית בן גוריון בחולון

מכרז מס. תא/179/94

מינהל מקרקעי ישראל מזמין בזה הצעות לחתימה על חוזה פיתוח ל־3 שנים שבעקבותיו יחתם חוזה חכירה ל־49 שנים עם אופציה להארכה לעוד 49 שנים, בגין השטח שפרטיו הם כדלהלן:

גוש מספר	חלקה מספר	מגרש מספר	שטח במ"ר בערך	*סה"כ קבלת בניה במ"ר ב־2 קומות + מרתף	מחיר מינימום בש"ח (לא כולל מע"מ)	**הוצאות פיתוח נדרש בש"ח (לא כולל מע"מ)
7183	61	114	5,028	4,500	7,264,242	866,508

* בהתאם לתוכנית מס' ח/3/1 והתוכנית מס' ח/266 שבתוקף ניתן לבנות על המגרש מבנה מסחרי בן 2 קומות מעל קומת מרתף, כאשר שטח כל קומה 1,500 מ"ר, שטח הבניה הכולל בשתי הקומות 3,000 מ"ר (ללא מעברים) ובקומת המרתף 1,500 מ"ר בגובה של 2.20 מ'. קומת המרתף צריכה להיות קשורה ישירות לעסקים מעליה ולא תהווה קומה מסחרית נפרדת.
** הצעת המציע הינה עבור הקרקע ללא הוצאות פיתוח. הוצאות הפיתוח ישולמו ישירות לעיריית חולון, בהתאם לחוקי עזר עירוניים. הסכום צמוד למדד המחירים לצרכן למאי 1994, והוא 866,508 ש"ח, וזאת לפי הודעה שנתקבלה מהעיריה.

מינהל מקרקעי ישראל שומר לעצמו את הזכות לקבל כל הצעה שהיא או לדחות את כל ההצעות לרבות הגבוהה ביותר.
את חוברת המכרז ניתן לקבל החל מיום 14.8.94 כנגד קבלה אשר תומצא בבנק הדואר בגין תשלום בסך של 100 ש"ח במזומן בלבד (כולל מע"מ) לחשבון מספר 0-24180-0 לפקודת מינהל מקרקעי ישראל, לכל חוברת, במשרדי מינהל מקרקעי ישראל, מחוז תל־אביב, דרך פתח תקוה 116 (בית קלקא) תל־אביב טל' 03-5638111, בימים ובשעות העבודה המקובלות. בערבי חג וחול המועד משרדי המינהל סגורים.
לכל הצעה יש לצרף פקדון בערבות בנקאית או המחאה בנקאית בסך של 10% מסכום ההצעה.
המועד האחרון להגשת ההצעות הינו 26.10.94 בשעה 12:00 בצהרים. הצעה שלא תמצא בתיבת המכרזים המיועדת למכרז זה בכתובת הרשומה לעיל ביום ובשעה האמורים – מסיבה כלשהי – לא תדון.

מינהל מקרקעי ישראל מחוז ירושלים | **משרד הבינוי והשיכון**

הודעת ביטול

מינהל מקרקעי ישראל ומשרד הבינוי והשיכון מודיעים בזאת על ביטול מכרז מס' ים/213/94, המתייחס להחכרת מגרשים 137 ו־140 לבניית 30 יח"ד בבניה רוויה בשכונת "מגדל צפון" באשקלון.

מינהל מקרקעי ישראל מחוז המרכז | **המועצה המקומית קרית עקרון** | **ערים, חברה לפיתוח עירוני בע"מ**

"בנה ביתך" – בקרית עקרון (סה"כ 4 יח"ד) (יתרת מגרשים)

במסגרת תוכנית "בנה־ביתך" שפורסמה בעבר, נותרו 4 מגרשים לבנית 4 יח"ד לבניה חד משפחתית.
רשאים להרשם להגרלה אזרחי ישראל מגיל 18 שנה.
ישנה עדיפות ראשונה במגרש אחד לנכים עפ"י הקריטריונים הבאים:
רשימה א: נכים אשר אין ברשותם מגרש ולא הוקצה להם מגרש בכל רחבי הארץ, עפ"י הקריטריונים כדלקמן: נכי צה"ל קשה, וזאת עפ"י אישור מאגף השיקום של משרד הביטחון אשר תוקפו יהיה לשנה אחת, ותחימה על תצהיר מס' 1.
רשימה ב: נכים אשר אין ברשותם מגרש ולא הוקצה להם מגרש בכל רחבי הארץ, נכים אשר הינם נכי גפיים תחתונות, בדרגת 75% נכות לצמיתות וזאת עפ"י אישור תקף, אישור מאגף השיקום של משרד הביטחון או מהמוסד לביטוח לאומי או משרד הבריאות, וחתימה על תצהיר מס' 2.
תנתן עדיפות ראשונה בהגרלה ובבחירת המגרש לנכי צה"ל קשה. אם לא יבחר המגרש ע"י נכי צה"ל קשה יוגרל המגרש לשאר הנכים שעלו בגורל.
נכים אשר לא יעלו בגורל ישותפו בהגרלה עם יתר הנרשמים.
על הנכים לגשת לערים, חברה לפיתוח עירוני בע"מ בכתובת הרשומה מטה לקבלת תצהירים, אותם עליהם להגיש בעת ההרשמה.
המגרשים יוקצו לציבור בתשלום עבור הקרקע (91% ממלוא ערך הקרקע) ובתשלום הוצאות פיתוח מעודכנות. שאר התנאים כפי שפורסמו, ובכפוף לשינויים המתחייבים מפרסום זה.
ההרשמה תחל ביום ה' 18.8.94 בשעה 08.30 ותסתיים בשעה 11.00. באותו יום בשעה 12.00 תערך הגרלה בין הנרשמים הנ"ל.
ההרשמה וקבלת התצהירים (לנכים) תתקיים במשרדי ערים, חברה לפיתוח עירוני בע"מ, רחוב ז'בוטינסקי 65 ראשון לציון, טלפון – 03-9653131.
בעת ההרשמה יש להמציא המחאה בנקאית בסך של 3,000 ש"ח, לפקודת מינהל מקרקעי ישראל, וזאת על חשבון התשלום בעבור הקרקע.

מינהל מקרקעי ישראל מחוז המרכז

משרד הבינוי והשיכון מחוז המרכז | **החברה לפיתוח פתח־תקווה** | **עיריית פתח־תקווה**

מודעת תיקון

בניה למגורים בעמישב פתח־תקוה (במסגרת עמותה)

הגרלה

לאחר שנתקבלו מעיריית פתח־תקוה זכויות הבניה והיקפן העדכני על פי תוכניות בנין עיר המפורטות להלן, תוקנו עלויות הפיתוח כמפורט בטבלה שלהלן.

1. כללי
במסגרת פיתוח והרחבת שכונת עמישב בפתח־תקוה, משווק מינהל מקרקעי ישראל שבעה (7) מתחמים לבנית 724 יחידות דיור כמפורט להלן:
במגרשים אלה חלה תכנית בנין עיר פת/במ/1255/א8 רפת/במ/1255/ב8 מייעדת שטח זה לבנית בתים בני 4 עד 6 קומות בבניה רוויה בהתאם לתקנון התב"ע.
להלן פרוט המתחמים:

מספר מתחם *	מגרשים מספר	שטח במ"ר בערך	שטח מירבי לרישוי **	מס' יחידות למתחם	תשלום עבור הקרקע בש"ח (לא כולל מע"מ צמוד למדד יוקר המחיה 4/94) ***	תשלום הוצאות פתוח בש"ח (לא כולל מע"מ צמוד למדד הסלילה 4/94)
1	401 עד 408	8,200	14,080	128	7,466,666	3,744,882
2	435 עד 440, 445 עד 447	8,241	15,840	144	8,314,444	4,054,180
3	409, 421 עד 424	5,100	9,240	84	4,900,000	2,422,214
4	425 עד 427	3,000	5,940	54	3,048,889	1,502,634
5	430 עד 432	9,750	13,420	122	7,497,778	3,976,356
6	480 עד 481, 485 עד 489	6,835	13,420	122	7,070,000	3,406,037
7	300 עד 313	7,000	9,100	70	5,771,111	2,772,364

* מספר המתחם המצוין לעיל הינו המספר המצוין בתרשימים.
** חישוב שטח עיקרי בלבד, לא כולל שטחי שרות, מרתף, ומקלט/ממ"ד.
*** מהווה 91% מערך הקרקע.

הערות
1. על אף האמור לעיל, זכויות הבניה לרבות שטחי המיצל, שטחי הבניה, הצפיפות, וכל הוראות הבניה הנדרשות לקבלת היתרי בניה הינן בהתאם לתקנון התשריט התב"ע.
2. את תשלום דמי החכירה המהוונים עבור הקרקע יש לשלם למינהל עפ"י הפרוט בהמשך, הסכום עבור הקרקע צמוד למדד יוקר המחיה של חודש 4/94 אשר פורסם ב־15.5.94, התשלום עבור הקרקע יחשב כדמי חכירה מהוונים לתקופה של 49 שנה.
הוצאות פיתוח התשתית שעל העמותה לשלם לחברה לפיתוח פתח־תקוה, צמודות למדד סלילה של חודש 4/94 אשר פורסם ב־15.5.94.

2. הרשמה
2.1 ההרשמה תחל בתאריך 1.8.1994 בשעה 09:00 ותסתיים בתאריך 31.8.94 בשעה 12:00 במשרדי מינהל מקרקעי ישראל מחוז המרכז, דרך פתח־תקוה 88 תל־אביב טלפון: 5638277/8, בימים א, ב, ד, ה, בין השעות 08:00־13:00 וביום ג' בין השעות 15:00־14:00.
2.2 רשאים להרשם להגרלה עמותות שחבריהן אזרחי מדינת ישראל זכאי משרד הבינוי והשיכון בלבד. הרישום לעמותה יתבצע במשרדי העמותות.
2.3 חברי עמותה יכולים להיות רשומים כחברים בעמותה אחת בלבד. בני אותה משפחה לא יוכלו להרשם כמשתתפים נפרדים בעמותות שונות. משפחה לענין סעיף זה – הורים, צאצאיהם ומשפחה חד־הורית.
2.4 כל עמותה רשאית להרשם למתחם אחד בלבד.
2.5 יוכלו להרשם גם עמותות בשמות, ובלבד שעמותה כזו תשלים את כל הליכי רישומה אצל רשם העמותות עד למועד ההגרלה. עמותה שנרשמה להגרלה ולא השלימה הליכי רישומה, כאמור, לא תשתתף בהגרלה.
2.6 מספר חברי העמותה לא יפחת ממספר יחידות הדיור שבמתחם המבוקש. עמותה רשאית לרשום עתודת מועמדים מבין חבריה כמפורט להלן:
למתחם מספר 1 – 26 מועמדים.
למתחם מספר 2 – 29 מועמדים.
למתחם מספר 3 – 17 מועמדים.
למתחם מספר 4 – 11 מועמדים.
למתחם מספר 5 – 24 מועמדים.
למתחם מספר 6 – 24 מועמדים.
למתחם מספר 7 – 14 מועמדים.
2.7 צבירת נקודות זכאות ע"י העמותה בגין הזכאים תיעשה בהתאם לקריטריונים כדלהלן:
(א) משפחה זכאית חסרת דיור – 2 נקודות.
(ב) משפחה זכאית בעלת דיור במצוקה – 1.5 נקודות.
(ג) יחידים זכאים מגיל 27 ומעלה – 1 נקודה.
2.8 עמותה הרשאית להרשם להגרלה ומעוניינת בכך, תופיע במועד ובכתובת שפורטו לעיל, מצויידת בכל המסמכים המפורטים להלן:
(א) תעודת רישום מרשם העמותות ו/או מסמכים המעידים על הליכי רישומה כעמותה ביסוד אצל רשם העמותות.
(ב) תקנון העמותה.
(ג) רשימת חברי העמותה, לרבות עתודת המועמדים, עם פירוט מספרי תעודות הזהות והניקוד שניתן לכל אחד מהחברים.
(ד) תעודות זכאות בתוקף של כל חבר וחבר בעמותה.
(ה) תצהיר עו"ד העמותה המאמת את זכאות החברים.
2.9 רישום העמותה כמשתתפת בהגרלה מותנה באישור תקנונה ע"י המינהל. עמותה שתקנונה לא יאושר, כאמור, או שלא תתקן התקנון בהתאם לדרישת המינהל, לא תוכל להשתתף בהגרלה.
2.10 רשימות חברי העמותה, תעודות זכאות של חבריה ונקודות הזכאות אותן צברה העמותה, יועברו ע"י המינהל לאישור משרד הבינוי והשיכון.

3. פיקדון
3.1 כתנאי להרשמה חייבת כל עמותה להפקיד המחאה/ערבות בנקאית בסכום המתקבל מהכפלת מספר יחידות הדיור במתחם ב־1,000 ש"ח לזכות מינהל מקרקעי ישראל, וזאת כפקדון כאמור להלן.
3.2 ההמחאה/ערבות של עמותה שתזכה בהגרלה תפרע מיד לאחר ההגרלה ותחשב כחלק מהתמורה עבור הקרקע, אך זאת רק אם ולאחר שהעמותה מילאה את כל התחייבויותיה כמפורט בחוברת ההגרלה.
3.3 במקרה שעמותה תוותר מסיבה כלשהי על זכייתה בהגרלה, יהיה מינהל מקרקעי ישראל רשאי לחלט את סכום ההמחאה/ערבות וזאת כפיצויים מוסכמים.

4. הגרלה
4.1 ההגרלה לקביעת העמותות הזוכות תתקיים בתאריך 4.10.94 בשעה 10:00 במינהל מקרקעי ישראל מחוז המרכז, דרך פתח־תקוה 88 תל־אביב.
4.2 למינהל שמורה זכות מוחלטת לדחות ו/או לשנות, ו/או לבטל את המועד שנקבע להגרלה. במקרה של שינוי במועד ובמקום ההגרלה תפורסם הודעה מתאימה בעתונות היומית.
4.3 העמותה שתצבור את מירב הנקודות בין הזכאים, כאמור בסעיף 2.7 דלעיל, למעט עתודת הנרשמים, תזכה במתחם אליו נרשמה.
4.4 במידה שלאותו מתחם נרשמו שתי עמותות או יותר בעלות מספר זהה של נקודות, תערך ביניהן הגרלה והזוכה תהיה זכאית להקצאת המתחם.
4.5 הזכות להשתתף בהגרלה אינה ניתנת להעברה בכל תנאי שהוא.
4.6 העמותה תהיה חייבת למלא אחר כל ההתחייבויות הכספיות והאחרות, לרבות מועדי התשלומים למינהל מקרקעי ישראל ולחברה לפיתוח פתח־תקוה. אם לא תעשה כן, תפקע מאליה זכייתה במתחם, הכל כמפורט בחוברת ההגרלה.

עקב השינוי בהוצאות הפיתוח כפי שפורטו לעיל, כל החוברות שנמסרו בטלות ומבוטלות.
ניתן יהיה לקבל חוברות חדשות במינהל מקרקעי ישראל בכתובת ובמועדים המצויינים בסעיף 2.1 לעיל, החל מתאריך 10.8.94.
בערבי חג ובחול המועד אין קבלת קהל.

יש לנו מה לשפר לך

לשכת הפרסום הממשלתית

פרקליטי הנאשמים במשפט דרעי התפטרו עקב דחיית בקשתם להפחית ימי הדיונים

(עט). – פרקליטיהם של משה האריה ויינברג ושל יום־טוב רובין, הנאשמים במשפטו של ח"כ אריה דרעי, הודיעו אתמול לבית המשפט המחוזי בירושלים על החלטתם לא לייצג את השלושה במשפט שאמור להתחדש בתחילת ספטמבר.

הפרקליטים, עורכי הדין גלעד בלוי וחיים לירן, הודיעו על החלטתם במקביל להודעת פרקליטיו של דרעי, עורכי הדין דן אבי יצחק ואמנון זכרוני, על הפסקת הייצוג, שהוגשה שלשום לבית המשפט.

החלטת עורכי הדין התגבשה לאחר שהשופטים יעקב צמח, מרים נאור ומוסיה ארד דחו את בקשתם להפחית את מספר ימי הדיונים בשבוע ולהעמידם על יומיים במקום חמישה ימים, כפי שנקבע בתחילת המשפט.

לאחר שקיבלו את החלטת השופטים קיימו עורכי הדין ישיבה עם מרשיהם והסבירו להם את הקשיים העומדים בפניהם בניהול המשפט בקצב של חמישה ימי דיונים בכל שבוע. בין היתר, ציינו עורכי הדין, כי נוסף לשיתוק משרדיהם מפעילותם השוטפת, לא ייוותר בידיהם הזמן להכין עצמם כראוי לחקירת העדים, דבר המחייב לטענתם מתן יום הכנה לכל הפחות על כל יום דיונים בבית המשפט. כן צויין בישיבה, כי בפני הפרקליטים חסומה הדרך לעתור לבג"ץ, שכן מדובר בהחלטת ביניים פרוצדורלית של השופטים, ובג"ץ אינו נוהג להתערב בהחלטות מסוג זה.

עורכי הדין החליטו לאחר הישיבה על הפסקת הייצוג, והודיעו על כך שלשום לבית המשפט. הודעתם מופנית למזכירות בית המשפט המתבקשת לשלוח מעתה את המסמכים הקשורים למשפט ישירות לנאשמים.

לפי שעה לא צפויים דיון או החלטה כלשהי בבית המשפט בעניין הייצוג.

בעבירות שבהן מואשמים הארבעה לא חלה חובת ייצוג, ולפיכך אין מניעה חוקית מצד בית המשפט כי הנאשמים ייצגו את עצמם.

מילוא תובע משחל לסגור את תחנת הכוח רידינג

מאת אבי ברנר ודורון שרם

ראש עיריית תל־אביב, רוני מילוא, פנה אתמול אל שר האנרגיה משה שחל בבקשה לסגור את תחנת הכוח רידינג.

מילוא מציין בפנייתו, כי בהתבסס על התוכניות לבניית תחנות כוח נוספות ולהרחבת הקיימות, ובהתחשב ביכולת להקמת טורבינות גז בתוך זמן קצר ביותר, אין מקום לתחנת הכוח רידינג בלב המטרופולין של תל־אביב.

לדבריו התחנה, הכוללת שתי יחידות ייצור, רידינג ג' ורידינג ד', מיושנת ביותר, אינה עומדת בשום קריטריון של איכות סביבה ותרומתה לכלל מערך החשמל הארצי שולית.

עוד טוען מילוא, כי תחנת הכוח רידינג מהווה מפגע סביבתי ומונעת ניצול ופיתוח של רצועת הקרקע העיקרית בעיר. מיקום התחנה מונע גם את המשך פיתוח חופי תל־אביב, הטיילת, שכונות הצפון ועוד.

לדעת מילוא כבר בשנת 1996־7, עם הפעלת תחנת הייצור החדשה הנבנית בחדרה, ניתן לדומם את תחנת הכוח ברידינג.

מילוא העביר העתקים ממכתבו לראש הממשלה ושר הפנים יצחק רבין, ולשר לאיכות הסביבה יוסי שריד.

השר לאיכות הסביבה, יוסי שריד, אמר אתמול, כי הוא תומך בעמדתו של מילוא התובע לסגור את תחנת רידינג בהקדם. לדברי שריד, "התחנה מיושנת, צמודה לאזור מגורים, ותרומתה לאספקת החשמל איננה משמעותית".

על־פי דרישת המשרד לאיכות הסביבה מפעילה חברת החשמל את תחנת רידינג בדלק דל־גופרית במשך 14 שעות ביממה. כמו־כן הורה המשרד לאיכות הסביבה להתקין בארובות התחנה מסנן שימנע פליטת חלקיקי פיח ממנה.

מעבר עולי אתיופיה לדירות קבע נמשך בקצב מזורז לאחר שהוארכה תקופת הזכאות למשכנתא

מאת אורי שרון

המבצע לעידוד המעבר של משפחות עולים מאתיופיה מאתרי הקרוואנים ומרכזי הקליטה לדירות קבע באמצעות הענקת משכנתאות מועדפות נמשך, לאחר ששר האוצר נענה לבקשת שר הקליטה והאריך את תקופת הזכאות למשכנתא מחמש לשבע שנים מיום העלייה לישראל.

מטרת המבצע לעודד משפחות עולים מאתיופיה להיקלט ביישובי קבע ולהשתלב בחיי המקום.

על־פי התוכנית ניתנים 85 אחוז מסכום המשכנתא במענק והסכום [illegible] של 150 שקל. בשלב ב' של המבצע, שהחל באפריל, מוענקות משכנתאות מדורגות, הניתנות לא רק בהתאם לגודל המשפחה, כי אם גם בהתאם לסוג היישוב. הדירוג נועד, בין השאר, למנוע העלאה מכוונת של מחירי הדיור ביישובים מבוקשים.

העולים מאתיופיה קיבלו רשימה שבה 57 יישובים שמתוכם יוכלו לבחור את מקום דירת הקבע.

מבדיקת הנתונים במשרד לקליטת עלייה עולה, כי בתחילת המבצע, בספטמבר 92', התגוררו באתרי הקרוואנים נוה כרמל בחיפה 350 משפחות ובודדים מאתיופיה. עד יולי השנה חתמו 186 מהם על חוזים לקבלת משכנתא, כאשר 101 מהם כבר מימשו אותם. היישובים המועדפים על עולי אתיופיה באתר קרוואנים זה הם קרית־אתא, חיפה, טירת הכרמל ויישובי שפלת החוף.

במרכזי הקליטה בקרית־אתא ובקריית־ים נחתמו עד יולי 72 חוזים שטרם מומשו. היישובים שהועדפו על־ידי העולים הם חדרה, הקריות שליד חיפה ויישובי שפלת החוף.

במצודת חפר נחתמו עד יולי 75 חוזים לקבלת המשכנתאות המועדפות. 66 מהם כבר מומשו. היישובים המועדפים על עולי אתיופיה באתר קרוואנים זה הם כפר יונה, חדרה, נתניה, קרית־מלאכי ואור־יהודה.

באתר הקרוואנים ברנדייס בחדרה נחתמו עד יולי 40 חוזים, מהם מומשו 37. היישובים המועדפים על העולים הם רמלה, אשדוד, יבנה, חדרה, קריתיים וקרית־מוצקין.

במרכז הקליטה בית אליעזר בחדרה נחתמו עד יולי 36 חוזים, מהם מומשו 15. היישובים המועדפים הם חדרה, אשדוד ולוד.

אמש בפסטיבל תיאטרוני הבובות

בליל סגנונות

מאת חיים נגיד

אמש נפתח הפסטיבל הבינלאומי השמיני בירושלים לתיאטרוני בובות. מבין 24 הצגות המועלות בו במשך כעשרה ימים, הספקתי לראות שתי הצגות מגרמניה – "חליל הקסם" בביצוע תיאטרון הבובות קספר' בוזינבסקר, ו"חיזיונות לילה" בביצוע תיאטרון הבובות של טובינגן.

המארגנים מדגישים כי הפסטיבל אינו מיועד רק לילדים, אבל להצגה הזומת של "חליל הקסם" באו הורים וילדים רבים. המיוחד בעיבוד זה של האופרה של מוצרט הוא בכך שהמוסיקה מבוצעת מפי זמרים, לא בהקלטה: נערי המקהלה לשעבר מווינרסקס.

העיבוד העמיד במרכז את פפגנו, השחקן שביצע את תפקידו שיבץ בטקסטים המעולים שתיים־שלוש מילים בעברית, שעוררו פרצי צחוק אצל הילדים: "אני רוצה פלאפל, בירה וחתיכה". אלא שרוב המשתתפים דיברו רק בגרמנית. תרגום באמצעות כתוביות לא היה, ובני הגיל מ"קול־ישראל", שעלה על הבמה וסיפר לפני כל תמונה את העלילה, לא הצליח במיוחד לפענח את הסתומות.

המוסיקה הכלית בוצעה באמצעות פסנתר ואורגן חשמלי, ולעתים היתה לי הרגשה של מוסיקת תזמורת, כאילו מבצעים את המיסה של באך על מסרק. ובכל זאת, במערכה השנייה, אחרי שמתרגלים לבליל הסגנונות ולליבריטו הלשוני ומצליחים להתמכר למוסיקה של מוצרט, אפשר גם קצת להנות.

"חיזיונות לילה" הוא סיפור אחר לגמרי. המופע מבוסס על שיריו של המשורר היהודי־צרפתי מקס ז'קוב, שנספה בשואה. שירתו הסוריאליסטית שימשה השראה לפרנק זגלה, שיצר מופע לשחקן ובובות. אלו בובות מוזרות, סוריאליסטיות, דמויות של שירים המורצים מתוך בגדיו של המשורר, וחולים מתוך כובעו וחוללים את ידיו.

ההצגה מקאברית ומשרה אווירה טרגית־קומית, הנמסרת על־ידי תאורה רבת דמיון, בובות גרוטסקיות ומשחק מבריק של זגלה, אם כי פה ושם, בגלל היעדר העלילה, אפשר גם להשתעמם.

בית הנוער העובד בחיפה יהיה למרכז ש"ס בצפון

מאת עזרא חן

בית הנוער העובד בשכונת "הדר הכרמל" בחיפה, השייך להסתדרות ומשמש לפעילות מינהלית וחברתית, יהיה מעתה מרכז ש"ס באזור הצפון.

המרכז ייקרא על־שם אשתו המנוחה של הרב עובדיה יוסף, הרבנית מרגלית, וייחנך בעוד כשלושה שבועות במעמד הרב יוסף ובני משפחתו.

האולם בקומת הקרקע, ששימש כדיסקוטק, יהיה לבית כנסת של ש"ס. אולם האירועים בקומה השלישית, ששימש את להקת המחול של הנוער העובד ואירועים חברתיים שונים, ישמש לפעילות תורנית של ש"ס, ונראה כי יהיה בו כולל אברכים.

ראש תנועת ש"ס בחיפה, מישל לסטריגה, מסר, כי בבניין יפעלו משרדים של עמותות ש"ס כמו "אל המעיין", "אם בישראל" ותנועת הנוער של ש"ס, "בני חיל".

חדרי המשרדים בקומה השנייה חולקו בין ש"ס לבין הנוער העובד, שימשיך לפעול בבניין. "הם יכולים להישאר, הם לא מפריעים לנו", אמר לסטריגה.

ממועצת הפועלים בחיפה נמסר, כי הבניין בן חמש הקומות יושכר לש"ס בתשלום ריאלי, וכי חלק ניכר משטח המבנה לא נוצל עד עתה.

בינתיים התחייבה ש"ס לשלם חוב ארנונה לעירייה בסך 50 אלף שקל, ובקרוב תקבע ועדת הנכסים של מועצת הפועלים את גובה דמי השכירות, בהתאם להערכת שמאים חיצוניים.

סניף הבנק אחרי השוד בבית הגן (צילום: יצחק הררי)

יום לפני עתירה לבג"ץ בעניינה

פלסטינית בת 24 שוחררה לאחר שמונה שנות מעצר בדרום לבנון

מערכת הביטחון סירבה לספק מידע על מקום הימצאה של הנערה, שנעצרה כשהיתה בת 16, וטענה שאין לישראל כל השפעה על צד"ל

מאת מיכל סלע

אשה פלסטינית בת 24 שוחררה לפני שישה ימים מכלא "אל־חיאם" בדרום לבנון, לאחר שמונה שנות מאסר, ככל הנראה בעקבות עתירה לבג"ץ. הדיון בעתירה נקבע ליום חמישי שעבר, וביום רביעי שוחררה האשה וחזרה לביתה בלבנון. יחד אתה שוחררו ככל הנראה עוד ארבע נשים.

כיפאח עפיפי, פלסטינית מעין אל־חלווה, נעצרה ב־1988 בפעילות חבלנית בדרום לבנון. היא היתה אז בת 16, והוחזקה במחנה העצירים הזה מאז עד לפני שבוע יחד עם קומץ נשים אחרות שנעצרו בנסיבות שונות.

במשך שמונה שנים סירבה ישראל לספק כל מידע על האשה, אם היא בחיים והיכן היא מוחזקת. פלסטינים קרובי משפחתה בלבנון ניסו במשך שנים אחרות לברר מה עלה בגורלה, אך לשווא. לפני זמן רב מצאו דרך לפנות אל קבוצת הנשים הישראליות למען אסירות פלסטיניות.

כל מאמצי הארגון הישראלי לקבל מידע על הנערה עלו בתוהו, ופניותיו לרשויות בישראל נענו בשלילה. שר הביטחון השיב לארגון הישראלי כי אין לישראל כל קשר למה שקורה בדרום לבנון, ואין לישראל כל השפעה על צד"ל, שמחנה אל־חיאם נמצא בסמכותו.

הארגון פנה למשרד החוץ הבריטי, ומשם הוגשה בקשה רשמית לממשלת לבנון לקבל מידע על האשה. בעקבות הפנייה קיבל משרד החוץ הבריטי תשובה באמצעות הצלב האדום הבינלאומי, שאישר כי האשה נמצאת במחנה אל־חיאם. בשלב הזה נרגעו בני משפחתה, משנודע כי היא נמצאת בחיים.

באחרונה הגישה עו"ד לאה צמל עתירה לבג"ץ כדי לקבל מידע על האשה, ולברר מדוע לא תשוחרר. ארגון הנשים למען אסירות פלסטיניות מסר כי בשלושה באוגוסט, יום לפני הדיון בעתירה, שוחררה האשה וככל הנראה שבה לביתה. הדיון בבג"ץ בוטל.

החקירה בפרשת גניבת הדלק מבתי הזיקוק מסתעפת לאוניות צים

מאת אורי שרון

מסתעפת החקירה בפרשת גניבת הדלק מבתי הזיקוק לנפט בחיפה. על־פי החשד נגנב דלק גם מאוניות צים שעגנו בנמל חיפה, תוך שיתוף פעולה עם צוותי אוניות ונהגי מכליות.

במקביל לחקירת המשטרה חוקרת גם מחלקת החקירות של המכס את הפרשה.

המשטרה טוענת, כי מאז פברואר ועד לחשיפת הפרשה בחודש שעבר נגנבו מאות אלפי ליטרים דלק תוך רישום כוזב בתעודות המשלוח.

אתמול הוארך בשלושה ימים מעצרם של מרדכי כהן (27) מרעננה, מבעלי החברה להובלת דלק "בנמל", ושל ניסן ללקי (41), פקיד משלוחים בבתי הזיקוק בחיפה.

רינה מור, חוקרת במכס, טענה בבית־משפט השלום בחיפה, כי החקירה נגד כהן מתמקדת בחשד שחברתו מעורבת במכירת הדלק הגנוב לתושבי יו"ש ללא הוצאת חשבוניות־מס.

החוקרת אמרה לשופט רפאל חרסונסקי, כי בפרשה מעורבים אנשים רבים אחרים שטרם אותרו והם גם לקוחות תושבי השטחים.

מעצרם של כהן וללקי הוארך בהסכמת הסניגורים, שהדגישו כי אין בכך משום הודאה בכנות החשדות המיוחסים לשולחיהם.

מטה המאבק המשותף של ארגוני הנשים: מעונות היום לא ייפתחו ב־1 בספטמבר

מאת אורי שרון ועתי"ם

מטה המאבק המשותף של ארגוני הנשים, המאגד את נעמת, ויצו, אמונה, ניל"י ונשי חרות, הודיע אתמול בישיבת חירום שכונסה במעון נעמת בירושלים, כי מעונות היום לא ייפתחו ב־1 בספטמבר אם הממשלה לא תכסה את הגירעון בסך 60 מיליון שקל שהצטבר עקב הפעלת המעונות ולא תשנה את שיטת החישוב הנהוגה בינה לבין ארגוני הנשים לגבי ההשתתפות הכספית בהפעלת מעונות היום.

חברות המטה המשותף טענו, כי זה 25 שנה לא שינתה הממשלה את שיטת החישוב להשתתפותה בהפעלת המעונות ולא ערכה אותה לצרכים החברתיים המשתנים, כגון יציאה של נשים רבות יותר לעבודה, דבר המצריך הפניית משאבים רבים להגדלת מספר המקומות במעונות היום.

לפי שיטת חישוב זו אמורים ארגוני הנשים לסבסד שהיית ילדים במצוקה ב־25 אחוז מהעלות, את התינוקות ב־28.4 אחוז ואת שאר הילדים בכ־10 אחוזים, אך בפועל סבסודם גבוה יותר ואין הם יכולים עוד לעמוד במעמסה הכספית הזאת.

חברות המטה טענו, כי במצב הקיים נשחקת התמיכה האמורה להתקבל מהממשלה. לדבריהן הודיע מזכ"ל ההסתדרות, חיים רמון, כי יעמוד לימין המטה במאבקו.

גם הוועדה המשותפת לחינוך, בריאות ורווחה בגיל הרך, בראשות ח"כ תמר גוז'נסקי, החליטה לתמוך במאבק.

לדברי חברות המטה, תקבל גם המועצה הלאומית למעמד־האשה שליד משרד ראש הממשלה, בראשותה של יועצת ראש הממשלה למעמד האשה נאוה ארד, החלטה הקוראת לראש הממשלה להתערב בסכסוך.

מזכ"ל נעמת, עופרה פרידמן, אמרה, כי מאז ה־12 ביולי, היום בו הוכרז על הקמת המטה המשותף, לא התקיים המו"מ עם משרד האוצר ומשרד העבודה והרווחה. לדבריה, אין המשרדים הללו מבינים עד כמה דחופה הבעיה ועד כמה נחוש המטה במאבקו.

היום אמור המטה המשותף להיפגש עם שרת העבודה והרווחה, אורה נמיר, במשרדה בתל־אביב להמשך המו"מ.

יו"ר נעמת בחיפה, הדווה אלמוג, אמרה, כי בימים האחרונים מפעילים הורי ילדים לחץ בלתי פוסק עליה ועל עובדות הארגון, בתביעה למצוא פתרון לשהיית ילדיהם בשעות עבודתן.

שוד בבנק המזרחי בירושלים

מאת יורם לוי

פתיחות מעבר הגבול ערבה לא הרשימה שודד שהחליט בדיוק בזמן הטקס לשדוד את סניף בנק המזרחי בשכונת בית וגן בירושלים.

השוד אירע סמוך לשעה 12 בצהריים. עדי ראייה סיפרו, כי השודד, כבן 30, היה חבוש כובע קסקט ועיניו מכוסות במשקפי שמש. הוא ניגש לאחד הקופאים ובאיומי אקדח אמר לה "תביא את כל הכסף". השודד נתן לפקיד שקית והוא מילא אותה בכסף. השודד לא הסתפק ופקד על הפקיד "תביא עוד". "אין לי" השיב הפקיד. השודד יצא בריצה ונכנס למכונית סובארו לבנה.

עובר אורח החל לדלוק אחרי המכונית אולם השודד הצליח להימלט. לבנק הגיעו כוחות משטרה שסגרו את האזור במטרה ללכוד את השודד. גם המסוק המשטרתי הצטרף למרדף אולם ללא תוצאות.

מבדיקה שנערכה בבנק עולה כי שללו של השודד הסתכם בכ־20 אלף שקל.

כריש נראה בחוף הכרמל בחיפה

מאת אורי שרון

מאות מתרחצים בחוף הכרמל בחיפה מיהרו אתמול אחר הצהריים לצאת מהמים לאחר שבמערכת הכריזה הודיעו כי כריש נראה באזור.

המציל הוותיק מישל קריאבו זיהה את סנפירו של הכריש במרחק כמה מאות מטרים מהחוף. הוא יצא לעברו בחסקה עם מציל נוסף, אך הכריש נעלם. לפתע חזר הכריש, נראה שניות אחדות, ונעלם.

המצילים הודיעו במכשירי האלחוט לחבריהם שבתחנות ההצלה שלאורך החוף להורות למתרחצים לצאת מהמים.

משטרת החופים בחיפה הוזעקה לאזור ופתחה בסריקות, אך לא גילתה דבר.

שר החינוך השעה פתיחת בתי ספר באנגלית

מאת יעל פישביין

שר החינוך אמנון רובינשטיין הודיע אתמול כי הוא משעה את החלטתו לפתוח 12 בתי ספר, בהם ילמדו מקצועות העשרה, ספורט, מלאכה, מוסיקה באנגלית.

בכך נענה השר לבקשת פרופסור בר־אשר, ראש האקדמיה ללשון. מחר ייפגש השר עם חברי האקדמיה, ויבהיר בפניהם את כוונותיו.

שר החינוך החליט על ניסוי ב־12 בתי ספר, הכולל הוראת מקצועות העשרה באנגלית, כדי לשפר את סיכוייהם של תלמידים מתקשים להשיג תעודות בגרות, ולנוכח נתונים שעל פיהם כי האנגלית מכשילה תלמידים בקבלת תעודת בגרות.

חברי האקדמיה ללשון הודיעו לשר כי הם מודאגים מהתקדים שיש בכך.

מנכ"ל הרכבת מחה והתפטר

מאת אריה אורד

מנכ"ל הרכבת, יעקב שרצור, התפטר מתפקידו במחאה על שלא הועמד לרשות הרכבת התקציב הדרוש לפיתוחה. מנכ"ל רשות הנמלים והרכבות, שודס לוה, קיבל את ההתפטרות, אך ביקש משרצור להמשיך במילוי התפקיד עד שיימצא לו מחליף.

על־פי תוכניתו של שר־התחבורה, ישראל קיסר, אמורים היו לעמוד לרשות הרכבת שלושה מיליארד ש"ח בחמש שנים, מחצית הסכום מתקציב המדינה ומחציתו מרשות הנמלים והרכבות. לדעתו של שרצור, יש להעדיף את פיתוח הרכבת על פיתוח רשת הכבישים.

נחשתן חברה להשקעות בע"מ (החברה)

נמסרת בזה הודעה על כינוסה של אסיפה נדחית לאסיפה הכללית שלא מן המניין של בעלי המניות של החברה שנועדה ליום 8.8.94, אשר תתקיים ביום 15.8.94 בשעה 10:00 במשרדי החברה ברח' דרך יפו 1, תל־אביב.

קרן קימת לישראל

מכרז מס' 114 94

כביש גישה לקידמת צבי

קרן קימת לישראל מזמינה בזה הצעות מקבלנים לכביש גישה לקידמת צבי ברמת הגולן.

משך בצוע 60 יום קלנדרים.

סיור קבלנים יתקיים ביום ב' 15.8.94, בשעה 10.00 [illegible] בשער היישוב קידמת צבי.

על המציע להיות בעל רשיון קבלן בענף 200 סווג כספי ג'1.

תוכניות ומפרטים ניתן לקבל בפס הירק ת.ד 45 קרית־חיים [illegible] שלא יוחזרו.

את ההצעות עם הצירופים הנדרשים ולרבות ערבות בנקאית, אישור ניהול ספרים, רשיון קבלן וכו' יש להגיש לא יאוחר מתאריך 28.8.94 למשרדי הקק"ל בפס הירק ת.ד 45 קרית־חיים.

אין קרן קימת לישראל מתחייבת לקבל ההצעה הזולה ביותר או כל הצעה שהיא.

מנע אש ביערות

מעופים גמישה 50 - קרן נאמנות (להלן: "הקרן")

הודעה לציבור על הצעה מיוחדת לרכישת יחידות בשיעור הוספה מופחת

בהתאם לתשקיף הקרן, יציע מנהל הקרן בתקופה שבין 11.8.94 ועד 30.9.94 (כולל) את היחידות בקרן במחיר היסודי בתוספת שיעור הוספה מופחת של 0.25%.

הזמנות לרכישת היחידות ניתן להגיש באמצעות כל אחד מסניפי בנק מרכנתיל דיסקונט בע"מ ובאמצעות כל הבנקים וחברי הבורסה לניירות ערך בת"א.

הצעת היחידות נעשית עפ"י תשקיף הקרן.

הודעה זו אינה מהווה הצעה לרכישת יחידות בקרן.

מנהל הקרן: מעופים קרנות נאמנות (1992) בע"מ.

הנאמן: החברה לנאמנות של בנק דיסקונט לישראל בע"מ

למשקיעי קרן נאמנות

ניתנת בזאת הודעה על כינוס אסיפה של בעלי יחידות ההשתתפות בקרן, אשר תיערך במשרדי החברה לנאמנות של בנק כללי לישראל בע"מ בשדרות רוטשילד 38 תל אביב ביום 21 באוגוסט 1994 בשעה 11.00. [illegible]

על סדר היום: אישור תיקון להסכם הנאמנות. [illegible]

הנוסח המתוקן להסכם הנאמנות עומד לעיון במשרד הנאמן - חברה לנאמנות של בנק כללי לישראל בע"מ בשדרות רוטשילד 38 תל אביב בין השעות 9.00 - 15.00.

הנאמן: החברה לנאמנות של בנק כללי לישראל בע"מ — מנהל הקרן: [illegible] קרנות נאמנות (1992) בע"מ

קרן גמלאות של חברי "אגד" בע"מ

הודעה על אסיפה כללית רגילה

על פי החלטת הנהלת החברה מיום 8.8.94, מודיעים בזאת על כינוס אסיפה כללית רגילה, ביום 15.8.94 בשעה 15.00, בחדר האוכל בבית "אגד" בתל-אביב.

על סדר היום:
1. דו"ח ההנהלה.
2. אישור מאזנים.
3. מינוי רואה חשבון.

במידה ולא יהיה מנין חוקי של חברי החברה, במועד ובמקום האמורים, תתקיים אסיפה כללית רגילה, נדחית, ביום 22.8.94 בשעה 15.00, בבית אגד בתל-אביב ותהיה חוקית בכל מספר משתתפים.

על החתום,
יום-טוב נורדיה
מנהל קרן גמלאות של חברי "אגד" בע"מ

מדינת ישראל
משרד המשפטים – לשכת רישום המקרקעין
רח' הדר 2, חדרה – תיק חריג מס' 284/94
הודעה על מחיקת עקולים לפי סעיף 137 א' לחוק המקרקעין
תשכ"ט – 1969 בחלקה 452 בגוש 10607

1. להוי ידוע כי הוגשה בקשה ללשכת רישום המקרקעין חדרה, ע"י [illegible] – לביטול העיקול הרשום מטה.
2. [illegible]
3. [illegible] ת.ת. 631/80, ת.ת. 405/80.

[illegible] – רשם המקרקעין

לחברתנו
יהודית זילברשטיין
איתך אנו באבלך
במות
אימך היקרה ז"ל
מרכז הנופש ארזה – מוצא עילית
ההנהלה וצוות העובדים

נהג!
פחות מהירות והרבה זהירות
תודה

קבלת מודעות אבל
177-022-88 55

صكذا من الاجل

זן אלים של דיזנטריה מתפשט במחנות הפליטים הרואנדים בזאיר

300 אלף בני אדם עלולים ללקות במחלה; ארגוני הסיוע חוששים שלא יוכלו לממן הטיפול, משום שהחיידק מפתח עמידות נגד אנטיביוטיקה זולה

מוגונגה (רויטר). – זן אלים של דיזנטריה מתפשט במהירות בקרב הפליטים הרואנדים בזאיר, ומאיים להעלות את עלות הצלת החיים אל מעבר לאמצעים העומדים לרשות ארגוני הסיוע, כך מסרו רופאים.

ואילו ראש ממשלת רואנדה, פאוסטין טוואגירמונגו, אמר כי לממשלתו אין כסף וכי שיקום המדינה לא יהיה אפשרי לפני ששני מיליון הפליטים שברחו מהמדינה ישובו לבתיהם.

הזן של חיידק הדיזנטריה התוקף את הפליטים במזרח זאיר הופך עמיד בפני השפעת התרופות האנטיביוטיות הזולות בהן משתמשים ארגוני הסיוע במקום. הוא החליף את חיידק הכולירה כגורם המוות הראשי בקרב הפליטים. "נראה שהאנטיביוטיקה בה אנו משתמשים עדיין יעילה, אבל החיידק מפתח במהירות התנגדות ועלינו לעבור לתרופות מתוחכמות ויקרות יותר", אמר דר' מישל פיפרנו, איש ארגון הסיוע "רופאי העולם". "לעיתים משתמשים בתרופה אנטיביוטית יום אחד ושלושה ימים לאחר מכן היא חסרת תועלת לחלוטין", אמר ראש המשלחת הרפואית של צבא צרפת בגומה, פרנסואה מרזו. לדבריו, עלות התרופה בה משתמשים עתה ארגוני הסיוע במחנות היא 13 דולר לאדם לטיפול של חמישה ימים. "כבר עתה אנו נתקלים בקשיי מימון, לכן אתה יכול לתאר לעצמך מה יקרה כאשר עלות התרופה תגיע ל־50־35 דולר לאדם", הוסיף.

אנשי נציבות האו"ם לפליטים מסרו כי לפחות 25 אלף בני אדם מתו בשלושת השבועות האחרונים באיזור גומה, מתת תזונה, התייבשות, כולירה, דיזנטריה ומחלות אחרות. ארגון הבריאות העולמי מעריך כי עד שליש מהפליטים עלולים ללקות בדיזנטריה, ואילו מומחי נציבות הפליטים חוששים שמספרם עלול להגיע ל־300 אלף.

הדיזנטריה היא מחלה אלימה המועברת באמצעות מגע ישיר או באמצעות מים ומזון מזוהמים. שלא כמגיפת הכולירה, הנמשכת בממוצע שישה שבועות, הדיזנטריה היא מחלה, מפניה אין הגוף מתחסן באופן טבעי. "היא לא תהיה ספקטקולרית מיד. לא נראה 25 אלף מתים בארבעה שבועות, אבל היא יכולה להימשך חודשים ואפילו שנים", אמר מרזו.

אולם ייתכן ש־300 אלף הפליטים במחנה מוגונגה עומדים בפני סכנה חמורה אף יותר – טיפוס. רופאי הצבא הצבא הצרפתי הולכו לרסס את אוהלי הפליטים בחומר הקוטל את החיידק, אך פיפרנו אמר כי אין הוא מוציא מכלל אפשרות מקרים בודדים של טיפוס. "אנו עומדים על המשמר בנוגע לטיפוס", אמר.

ובקיגאלי בירת רואנדה אמר ראש הממשלה, כי השנה ובשנה הבאה לא צפוי יבול ברואנדה וכי המדינה תהיה תלויה בסיוע בינלאומי.

האמריקאים רוצים יותר קרבה רגשית ופחות מין אקראי

ניו יורק (עי"ד.ב.איי.). – ההתנהגות המינית של האמריקאים השתנתה בעשר השנים האחרונות, ועתה הנטייה ליותר קרבה רגשית מאשר למגע מיני אקראי, כך עולה ממחקר חדש שפורסם שלשום.

המחקר, שנערך ברחבי ארה"ב בידי חברת מחקר עצמאית עבור המגזין "פארייד" במסגרתו רואיינו 1,049 מבוגרים, מעלה כי חל שינוי בדרך חשיבתם של רווקים, ביחוד גברים, על חיי המין.

71 אחוז מהגברים שנשאלו השנה אמרו, כי קשה להם לקיים מגע מיני ללא קשר רגשי עם בת זוגם. רק 59 אחוז מהגברים ענו כך במחקר שנערך בידי אותו שבועון ב־84'. "המעניין הוא, כי גברים ונשים מרגישים יותר בצורך במחוייבות וביחסי חיבה", אמרה סאלי שומאכר, פסיכולוגית מצפון קרוליינה.

אך למרות מה שנראה לאחדים כנטייה לשמרנות, עדיין מדברים גברים ונשים בחופשיות על מין. כמעט שלושה רבעים מהגברים אמרו, כי הם נהנים לדבר על מין עם בנות זוגם, לעומת 59 אחוז לפני עשר שנים. כ־70 אחוז מהנשים אמרו שנוח להן לדבר על מין, עלייה של 11 אחוז.

המחקר מצא גם, כי חיי המין של זוגות נשואים טובים יותר מאלה של הרווקים. שניים מתוך שלושה מהנשאלים הנשואים אמרו, כי הם מרוצים מחיי המין שלהם, לעומת פחות ממחצית מהרווקים.

נשואים מקיימים יחסי מין בתדירות רבה יותר – שמונה פעמים בחודש, לעומת חמש פעמים בחודש לרווקים. הנשואים יכלו לדבר בגילוי לב רב יותר על מין, ותנו אורגזמות לעתים קרובות יותר.

נשאלים רווקים דיווחו, כי להתפשטות מחלת האיידס היתה השפעה רבה על דעותיהם והתנהגותם המינית. שמונה מתוך עשרה רווקים ורווקות אמרו, כי הם נוקטים צעדים למנוע את העברת הנגיף, ושישה מתוך עשרה אמרו כי השינויים שהתחוללו בחייהם הם "דרסטיים".

בממוצע האמריקאים מקיימים יחסי מין שבע פעמים בחודש, למרות שהיו רוצים לעשות זאת פי שניים. לזוג ממוצע לוקח 39 דקות להגיע מהמשחק המקדים לאורגזמה.

מגוייסים חדשים לצבא האיטי מתאמנים במחנה בבירה פורט־או־פרינס (צילום: א.פ.)

הרשויות המקומיות בגרמניה אוסרות קיום כינוסים לזיכרו של רודולף הס

מינכן (עי"ד ועי"א.אף.פ.). – שלטונות מינכן אסרו אתמול קיום כינוס ניאו נאצי בשבת הקרובה ליד קברו של מי שהיה סגנו של היטלר, רודולף הס, ביום השנה השביעי למותו.

כינוסים אלה נאסרו בשנים האחרונים, אולם הניאו־נאצים משחקים בדרך כלל במשחקי חתול ועכבר עם המשטרה, ובשנה שעברה הצליחו לקיים מצעד רב משתתפים בעיר פולדה ולהניף דגלים וניסים נאציים. שר הפנים של באווריה, גונטר בקשטיין, אמר כי בכירים בעיירת וונזידל, שם נמצא קברו של הס, אסרו השנה פעם נוספת את קיום הכינוס, עקב חששות להתנגשויות בין אנשי שמאל לניאו־נאצים.

לדבריו, עד עתה הוכרזו בגרמניה 22 כינוסים לציון השנה למות של הס. בברמן ובהאנובר נאסרו הכינוסים, ונראה כי כך יקרה בכל שאר המקומות בהם ביקשו הניאו־נאצים להתכנס.

מפקד כוח האו"ם בבוסניה מציע להקים איזור מפורז סביב סרייבו

חיילי האו"ם הצליחו להפסיק את ירי הצלפים בעיר

(סוכנויות הידיעות). – הסרבים בבוסניה, הצפויים להתקפות בשדה הקרב ולבידוד פוליטי, קיוו אתמול כי ביקורו של הפטריארך האורתודוכסי הסרבי יסייע לאחות את הקרע עם סרביה, שניתקה עימם את כל הקשרים.

"בתקופה קשה זו אנו מייחסים חשיבות ומשקל רב לביקור זה", אמר מנהיג הסרבים בבוסניה, רדובאן קרדז'יץ', בתום פגישה בת שלוש שעות עם הפטריארך הסרבי פאולה. הכנסייה האורתודוכסית הסרבית רוחשת אהדה לסרבים בבוסניה, והפטריארך עדיין לא הלך בעקבות נשיא סרביה, סלובודאן מילושביץ', וסירב לנתק את הקשרים עם בני חסותו בבוסניה.

"באנו לשליחות של שלום כולל בין אחים", אמר הפטריארך בעיר פאלה, בירת הסרבים בבוסניה, לא הרחק מסרייבו.

יוגוסלאוויה החדשה – הכוללת את סרביה ובעלת בריתה הזעירה מונטנגרו – המנסה להרחיק מעל עצמה את הסכנה של הורפת הסנקציות הבינלאומיות, ניתקה את "קשריה" הכלכליים "והפוליטיים" עם הסרבים בבוסניה, לאחר שהאחרונים דחו את תוכנית השלום של המעצמות.

ואילו מפקד כוח האו"ם בבוסניה, הגנרל הבריטי מייקל רוז, קרא אתמול לכינון איזור מפורז מסביב לסרייבו, על מנת להפיג את המתח בעיר, לאחר שמטוסי נאט"ו תקפו ביום שישי סרבים שהשתלטו על נשק כבד שהיה בחסות האו"ם. רוז ניסה לקבוע פגישה עם מפקד הכוחות הסרבים בבוסניה, הגנרל ראטקו מלאדיץ', כדי לדון בהצעה לכונן איזור מפורז.

"הגנרל רוז סבור שצעד כזה ישפר את הביטחון בסרייבו", אמרה הדוברת מטעם האו"ם, קלייר גרימס. לפי התוכנית חיילי שני הצדדים ייסוגו מהאיזור שסביב סרייבו ויורשו לקחת עימם את הנשק הכבד שברשותם. רוז הביע תקווה שהסרבים יראו את ההגיון שבהצעה, ואמר שלמרות הצהרותיהם הלוחמניות, הקרע עם סרביה החל להשפיע על מצב רוחם של מנהיגי הסרבים בבוסניה. "הרושם שלי הוא שרוב האנשים מעוניינים בשלום. אני חושב שבסופו של דבר יגבר קול־השפיות", אמר.

מקורות בכוח האו"ם מסרו, כי בסרייבו עצמה שרר ביממה האחרונה שקט, הודות לצעדים יעילים שננקטו נגד הצלפים, אולם קיימת סכנה למחסור חמור במזון בעיר הנצורה. הצלפים הסרבים, שירו בזה בקרב עוברי האורח בקרבת מרכז העיר, לא פעלו אתמול, ציין דובר כוח האו"ם בבירת בוסניה.

הוא הוסיף, כי שלשום נרשמו 550 הפרות של הפסקת האש לאורך קווי החזית מסביב לעיר. הדובר מסר, כי הפסקת הפעילות של הצלפים נובעת מאמצעי הביטחון שנקט כוח האו"ם במקומות החשופים ביותר, אך ציין כי הפסקת נסיעת החשמליות, שללה מהצלפים את המטרות הקלות ביותר.

הפרלמנט האיראני אסר על הממשלה לקצץ הסובסידיות למזון

טהראן (עי"ד). – הפרלמנט האיראני הורה אתמול לממשלה לא לקצץ סובסידיות למזון ולתרופות, ובכך הוליש סעיף מפתח בתוכנית הנשיא, האשמי רפסנג'אני, לליברליזציה כלכלית.

הפרלמנט קיבל את ההחלטה בהצבעת רוב. עם זאת הסכימו חברי הפרלמנט, במהלך דיון ששודר ברדיו הממשלתי, לעמדת הממשלה כי יש צורך בקיצוצים בסובסידיות הניתנות לאנרגיה.

הפרלמנט פתח אתמול בדיון על תוכנית החומש החדשה, והורה להקטין ב־25 אחוז את חובות החוץ של איראן עד סיום התוכנית החומש. במהלך הדיון ציין אחד מחברי הפרלמנט כי חובות החוץ של איראן עומדים על 30 מיליארד דולר.

סקר דעת קהל

רוב האמריקאים סבורים שקלינטון מגלה חולשה במדיניות החוץ

ניו יורק (עי"ד). – סקר דעת קהל שנערך ב־4 באוגוסט עלידי השבועון "טיים" ורשת סי.אן.אן. מעלה כי 57 אחוז מהאמריקאים מאמינים שהנשיא קלינטון הוא מנהיג חלש בתחום מדיניות החוץ, ורבים מהם סבורים כי ההחלטות המדיניות שלו הפחיתו מיוקרתה של ארה"ב; 34 אחוז סבורים כי קלינטון מנהיג חזק ותשעה אחוזים אינם בטוחים.

מהסקר, שפורסם אתמול, מתברר כי האמריקאים חלוקים בדעותיהם בשאלה מתי יש להפעיל כוח אמריקאי בשעת משבר. 34 אחוז מהנשאלים אמרו כי מדיניות החוץ של קלינטון פגעה ביוקרתה של ארה"ב, ואילו 11 קבעו כי היא שיפרה את תדמיתה של ארה"ב.

המשברים ברואנדה, בהאיטי ובבוסניה – המגבירים את הסיכויים למעורבות צבאית אמריקאית – הביאו 79 אחוז מהנשאלים לומר כי הם תומכים במשלוח כוחות לסיוע הומניטרי. 37 אחוז תומכים בתפיסה, לפיה על כוחות ארה"ב להחזיר לשלטון מנהיגים שנבחרו באופן דמוקרטי והודחו מתפקידיהם.

בנוגע לפרשת הווייטווטר מעלה המישאל, כי 39 אחוז מהנשאלים מאמינים שקלינטון עבר על החוק, 38 אחוז מאמינים כי לא פעל בניגוד לחוק, ו־23 אחוז לא היו בטוחים. 53 אחוז מהנשאלים אמרו, כי אינם עוקבים אחרי ההתפתחויות בפרשה.

"קים יונג־איל סובל מבעיות בריאות; יהיה מנהיג ייצוגי בלבד"

מסרה סוכנות הידיעות הדרום קוריאנית מפי מקורות מערביים

פיאול (עי"ד.ב.איי.). – קים יונג־איל, בנו של הנשיא המנוח של צפון קוריאה, קים איל־סונג, אינו מסוגל לתפקד בצורה נורמלית בשל מצב בריאות לקוי, וכנראה יסתפק במעמד סמלי של מנהיג, כך מסרה אתמול סוכנות הידיעות הדרום קוריאנית.

הסוכנות הוסיפה, כי צפון קוריאה עשויה לאמץ מדיניות של שערים פתוחים בנוסח סין, כדי לנסות ולפתור את בעיותיה הכלכליות. "המאמץ הפיזי שהיה כרוך בהלוויית אביו (בחודש שעבר) התמיד במידה ניכרת את מחלות הלב והקיבה של קים יונג־איל והוא אינו מסוגל למלא את תפקידיו", מסרה הסוכנות מפי מקור מערבי בבירת סין.

"קים יונג־איל בוודאי יתפוס את המקום הרם ביותר בצמרת השלטון, אך בניגוד למעמדו של קים איל־סונג, מעמדו יהיה בעל אופי סמלי והמנגנונים של המפלגה והממשלה יקבלו עליהם אחריות מלאה לניהול ענייני המדינה", נאמר עוד בידיעה.

הסוכנות מסרה, כי המקור קיבל את המידע מאישיות בכירה בשירותי הביון של צפון קוריאה. הסוכנות מסרה מפי משקיפים מערביים אחרים בבייג'ין, כי "פירושו של דבר ששלטונו של קים יונג־איל יהיה קצר, וצפויה למעשה הנהגה קולקטיבית בצפון קוריאה".

מכה נוספת לברלוסקוני

הטלוויזיה הממלכתית באיטליה השעתה מסע פרסום של הממשלה

רומא (רויטר). – ממשלת איטליה בראשות סילביו ברלוסקוני ספגה אתמול מכה נוספת כאשר רשות השידור הממלכתית "ראי" הודיעה כי היא משעה מסע פירסום פרו ממשלתי.

בכך סתמה "ראי" את הגולל על התוכנית הממשלתית השנויה במחלוקת – עליה הוכרז רק 48 שעות קודם לכן – לאחר שהאומבודסמן של התקשורת, ג'וזפה סנטניילו, התערב במחלוקת על מסע הפרסום, שמבקרי הגדירוהו כתעמולה בוטה. אירועים אלה פגעו עוד יותר בתדמית הממשלה, שסבלה שורת מכות בשבועות האחרונים.

בתחילה נאלץ ברלוסקוני לבטל צו שהגביל את סמכויות המעצר של השופטים החוקרים. לאחר מכן ספג איל התקשורת שהפך לראש ממשלה ביקורת חריפה עקב ניגודי אינטרסים הנובעים מבעלותו על חברת האחזקות "פיניווסט". במסגרת חקירת שערוריות שחיתות בהן היתה מעורבת החברה נעצר אחיו של ראש הממשלה, פאולו ברלוסקוני, בחשד להענקת שוחד.

המחלוקת החדשה חשפה מחדש את הבקיעים בקואליציה הימנית בראשה עומד ברלוסקוני. מנהיג הליגה הצפונית, אומברטו בוסי – שותפו הבעייתי ביותר של ברלוסקוני – ציין שעל הממשלה להתמקד במילוי הבטחותיה ולא בדאגה לתדמיתה. "ככל שהממשלה עושה פחות היא זקוקה לפרסם יותר את המעט שהיא מסוגלת לעשות. על הממשלה להתחיל בעשיית הדברים שהיא צריכה לעשות, כגון יצירת מיליוני מקומות עבודה", אמר בוסי.

דבריו של בוסי זכו לתגובה חריפה מצד דוברו של ראש הממשלה, אנטוניו טג'אני. "הוא אינו יכול להמשיך בהצהרותיו הבלתי אחראיות, בהתפרצויותיו ובאיומיו מבלי להיענש", אמר.

לליגה הצפונית יש חמישה שרים בממשלה, שהשותפים האחרים בה הם הניאו־פשיסטים ומפלגתו של ברלוסקוני "קדימה איטליה".

בבעלותו של ברלוסקוני – שזכה לניצחון מוחץ בבחירות במארס בעקבות מסע הסברה טלוויזיוני מוצלח – שלוש רשתות טלוויזיה פרטיות, ולכן השימוש שהתכוון לעשות ברשות השידור הממלכתית נגע בעצב חשוף בפוליטיקה האיטלקית.

הראשון מבין תשדירי הפרסומות בני ה־45 שניות של הממשלה שודר ביום שבת – כשהוא מלווה בסיסמה "עובדות שהאזרחים צריכים לדעת בנוגע למימוש וכוונותיה" – והציג את הישגי הממשלה מאז מאי. החוק האיטלקי מתיר לממשלה להשתמש בתקשורת לפרסום מידע "רלוונטי מבחינה חברתית". אבל מבקרי הממשלה טענו שהתשדירים של הממשלה לא היו אלא תעמולה בוטה ודרשו מהאומבודסמן של התקשורת לקבוע שהם בלתי חוקיים.

הודעות בעניין חוק תכנון ובנייה

הוועדה המקומית לתכנון ולבנייה תל־אביב־יפו
הודעה לפי סעיף 149 לחוק התכנון והבנייה תשכ"ה 1965
הרינו מודיעים בזאת כי הוגשה לוועדה מקומית לתכנון ולבנייה ת"א יפו בקשה ליתן היתר בנייה של תב' נוה בנין ברחוב דה מדינה איה 8, שכונת ראביד מס' 17 גוש 6973 חלקה 48 תיק בנין 008־3507 בקשה מס' 1142־94" הכוללת את ההקלות הבאות: תוספה של ק.ק. חלקית בנוסף ל־3 הקומות המותרות, למטרת שיפור תנאי המגורים בבנין. תוספת יח"ד בק.ק. חלקית בשטח שאינו עולה על 75 מ"ר (תוספת ל־7 יח"ד המתוכננות המותרות) בהתאם ל"תקנות הקלות בצפיפות" המאפשרות תוספת של 10% ממס. הדירות המותר לבנות, ראה צילום בנספח "א", לרווחת המשפחות הזקוקות לתוספת יח"ד במקום.
בעל קרקע או בניין או המחזיק בהם, אשר עלול להפגע מאישור הבקשה, יכול לעיין בבקשה המצבאות במשר בקרה והתעד סר' בן גוריון 68, בשעות קבלת קהל ימים א'־ה' (8.00־11.00), בבירה ויש לו התנגדות להוצאת היתר/אישור הנ"ל במקום זה רשאי להגיש לוועדה המקומית לתכנון ולבנייה תל־אביב־יפו, שד' בן גוריון 68, את התנגדותו המנומקת ולציין כתובתו המדוייקת וטלפון.
ההתנגדויות תתקבלנה במשך 14 יום מתאריך פרסום הודעה זו ותובאנה לדיון בפני הועדה הנ"ל.
אדריכל דן דריין, יו"ר ועדת המשנה לתכנון ולבנייה תל־אביב־יפו

חוק התכנון ובנייה, התשכ"ה־1965 מרחב תכנון מקומי גלן
הודעה בדבר הפקדת תכנית המהווה שנוי תכנית מפורטת ומסרת בזה הודעה, בהתאם לסעיף 89 לחוק התכנון והבנייה, תשכ"ה־1965 כי במשרדי הועדה המחוזית לתכנון ובניה, מחוז צפון ובמשרדי הועדה המקומית לתכנון ובניה גולן מופקדת תכנית המהווה שנוי תכנית מפורטת הנקראת: "תכנית מספר ג/7939". המהווה שינוי לתכניות הבאות: ג/5287 השטחים הכלולים בתכנית ומקומם: ישוב קדמת צבי עיקרי הוראות התכנית: א. שנוי יעוד שטח המשנה את תכנית ג/5287 ב. קביעת הנחיות פיתוח התשתית במגע לבינ. הניקוז, מים וחשמל. כל מעונין רשאי לעיין בתכנית, בימים ובשעות שהמשרדים האמורים פתוחים לקהל. כל מעונין בקרקע, בבנין או בכל פרט תכנוני אחר הרואה את עצמו נפגע על ידי התכנית, וכן כל הזכאי לכך על פי סעיף 100 לחוק, רשאי להגיש התנגדות תוך חודשיים מיום פרסומה של הודעה זו ברשומות, למשרדי הועדה המחוזית לתכנון ובניה, מחוז צפון קרית הממשלה נצרת עילית 17000 טל: 06־508508 המתנגד ימציא העתק התנגדותו למשרדי הועדה המקומית, גולן מא"ז גולן קצרין ת.ד. 12400 טל: 06־961026 התנגדות לתכנית לא תתקבל ולא תידון אלא אם כן הוגשה בכתב בפירוט הנמקות ובלווי תצהיר המאמת את העובדות שעליהן היא מסתמכת.
אפרים קריצלר
יו"ר הועדה המחוזית לתכנון ובניה מחוז צפון

חוק התכנון והבניה התשכ"ה־1965 מרחב תכנון מקומי הדרים
הודעה בדבר הפקדת תכנית המהווה שינוי תכנית מתאר מקומית ומסרת בזה הודעה, בהתאם לסעיף 89 לחוק התכנון והבניה, תשכ"ה 1965 כי במשרדי הועדה המחוזית לתכנון ובניה, מחוז המרכז ובמשרדי הועדה המקומית לתכנון ובניה הדרים מופקדת תכנית המהווה שנוי תכנית מתאר מקומית הנקראת: "תכנית מספר הר/46" המהווה שינוי לתכניות הבאות: R/6, הר/במ/600 השטחים הכלולים בתכנית ומקומם: ישוב: הוד השרון גוש 6465 חלקות 330, עיקרי הוראות התכנית: א. שינוי יעוד משטח מ' R/6 פתוח לאזור מגורים ב'. ב. קביעת אזור מגורים ב'. ג. הרחבת דרך קיימת. ד. קביעת הוראות בניה לאזורים. כל מעונין רשאי לעיין בתכנית, בימים ובשעות שהמשרדים האמורים פתוחים לקהל. כל מעונין בקרקע, בבנין או בכל פרט תכנוני אחר הרואה את עצמו נפגע על ידי התכנית, וכן כל הזכאי לכך על פי סעיף 100 לחוק, רשאי להגיש התנגדות תוך חודשיים מיום פרסומה של הודעה זו ברשומות, למשרדי הועדה המחוזית לתכנון ובניה, מחוז המרכז, רח' מס' 1 רמלה 72406 טל: 08־270170 המתנגד ימציא העתק התנגדותו למשרדי הועדה המקומית, הדרים, בני ברית 7 (כניסה ב') הוד השרון 45105 טל: 09־406808 התנגדות לתכנית לא תתקבל ולא תידון אלא אם כן הוגשה בכתב בפירוט הנמקות ובלווי תצהיר המאמת את העובדות שעליהן היא מסתמכת.
ד"ר אהרון לוי
יו"ר הועדה המחוזית לתכנון ובניה מחוז המרכז

חוק התכנון ובניה, התשכ"ה־1965 מרחב תכנון המרכז
הודעה בדבר הפקדת תכנית המהווה שנוי תכנית מתאר מקומית ומסרת בזה הודעה, בהתאם לסעיף 89 לחוק התכנון והבנית, תשכ"ה־1965 כי במשרדי הועדה המחוזית לתכנון ובניה, מחוז המרכז ובמשרדי הועדה המקומית לתכנון ובניה המרכז מופקדת תכנית המהווה שנוי תכנית מתאר מקומית הנקראת: "תכנית מספר ממ/9109". המהווה שינוי לתכנית הבאות: שד/4/1002 השטחים הכלולים בתכנית ומקומם: ישוב: מכבי יאיר גוש 8810 ח"ח 1. עיקרי הוראות התכנית: 1. שינוי יעוד חלק משטח ציבורי פתוח לשטח לבנייני ציבור (השטח הצבוע בתשריט בצבע חום מותחם חום כהה). 2. קביעת הוראות בניה וקוי בנין: כל מעונין רשאי לעיין בתכנית, בימים ובשעות שהמשרדים האמורים פתוחים לקהל. כל מעונין בקרקע, בבנין או בכל פרט תכנוני אחר הרואה את עצמו נפגע על ידי התכנית, וכן כל הזכאי לכך על פי סעיף 100 לחוק, רשאי להגיש התנגדות תוך חודשיים מיום פרסומה של הודעה זו ברשומות, למשרדי הועדה המחוזית לתכנון ובניה, מחוז המרכז רח' מס' 1 רמלה 72408 טל: 08־270170 המתנגד ימציא העתק התנגדותו למשרדי הועדה המקומית, המרכז ולפסון 10 פתח תקוה טל: 03־9302053 התנגדות לתכנית לא תתקבל ולא תידון אלא אם כן הוגשה בכתב בפירוט הנמקות ובלווי תצהיר המאמת את העובדות שעליהן היא מסתמכת.
ד"ר אהרון לוי
יו"ר הועדה המחוזית לתכנון ובניה מחוז המרכז

הודעה לפי סעיף 149 (1) לחוק התכנון והבניה תשכ"ה – 1965
נמסרת בזאת הודעה כי לועדת המשנה של הועדה המקומית לתכנון ולבניה מרחב ראשון לציון הוגשה בקשה למתן הקלות בגוש 6096 חלקה 128/3 ובגוש 6824 חלקה 81, רחוב הגפן 67־65, לפי תכנית מתאר / תכנית מפורטת נמצאת החלקה הנ"ל באזור מגורים ב' ומותר לבנות עליה בית מגורים 2 קומות ומצי בודמשפחתי. בקשת בעלי החלקה הקלה 3.5% עבור מבנה עזר.
לכל מי שיש התנגדות מאיזו סיבה שהיא לבקשה הנ"ל יואיל להגישה בכתב בפירוט הנמקות ובליווי תצהיר חתום בפני עורך דין המאמת את העובדות שעליהן היא מסתמכת וזאת בתוך 15 יום החל מיום פרסום הודעה זו. באם לא תתקבל בתקופה הנ"ל כל התנגדות לעיל, תובא הבקשה לאישור.
מאיר ניצן, יו"ר הועדה המקומית לתכנון ולבניה מרחב תכנון מקומי ראשון־לציון

חוק התכנון ובניה, התשכ"ה־1965
מרחב תכנון מקומי נתיבות
הודעה בדבר הפקדת תכנית המהווה שנוי תכנית מפורטת
נמסרת בזה הודעה, בהתאם לסעיף 89 לחוק התכנון והבניה, תשכ"ה – 1965 כי במשרדי הועדה המחוזית לתכנון ובניה, מחוז הדרום ובמשרדי הועדה המקומית לתכנון ובניה נתיבות, מופקדת תכנית המהווה שנוי תכנית מפורטת הנקראת: "תכנית מספר 115/102/03/22א", המהווה שינוי לתכניות הבאות: 115/102/03/22, 115/102/03/22א.
השטחים הכלולים בתכנית ומקומם: ישוב: נתיבות, שכונה מערבית, גושים: 100279.
עיקרי הוראות התכנית:
א. איחוד חלקות.
ב. תוספת יחידות דיור.
ג. שינוי קו בנין מ־5.0 מ' ל־3.0 מ' בדרך מס' 5.
כל המעוניין רשאי לעיין בתכנית, בימים ובשעות שהמשרדים האמורים פתוחים לקהל. כל מעוניין בקרקע, בבנין או בכל פרט תכנוני אחר הרואה את עצמו נפגע על ידי התכנית, וכן כל הזכאי לכך על פי סעיף 100 לחוק, רשאי להגיש התנגדות תוך חודשיים מיום פרסומה של הודעה זו ברשומות, למשרדי הועדה המחוזית לתכנון ובניה, מחוז הדרום רחוב הנשיאים ת.ד. 68 באר־שבע 84100, טל: 07־296414.
המתנגד ימציא העתק התנגדותו למשרדי הועדה המקומית, נתיבות יהודה צרפת ת.ד. 1 נתיבות 80200 טל: 07־942361.
התנגדות לתכנית לא תתקבל ולא תידון אלא אם כן הוגשה בכתב בפירוט הנמקות ובלווי תצהיר המאמת את העובדות שעליהן היא מסתמכת.
שלום דניאל
יו"ר הועדה המחוזית לתכנון ובניה מחוז הדרום

מרחב תכנון מקומי רחובות
הודעה לפי סעיף 149 מחוק התכנון והבניה בקשה לתת הקלה בהתאם לסעיפים 146־160 מחוק התכנון והבניה, תשכ"ה־1965 ניתנת בזה הודעה כי הוגשה בקשה למתן הקלה בבנין על חלקה 574 בגוש 3703 רח' בן יהודה 3 רחובות. כדלקמן: א. הקלה באחוזי בניה 13.6% מסלים כך שיהיו 103.6% במקום 90% המותרים. ב. הקלה בקו בנין צדדי 10% כך שיהיה 3.60 מ' במקום 4.00 מ' המותרים. ג. הקלה בקו בנין קדמי למרפסות 40% כך שיהיה 3.0 מ' במקום 5.0 מ' המותרים. ד. בניה ללא קומת עמודים מפולשת ותוספת קומה כך שיהיו 4 קומות במקום 3 קומות מעל קומת עמודים. כל המעונין יוכל לעיין בתכנית הבנין. ללא תשלום, במשרדי הועדה המקומית, קומה ד'. כל יום בשעות העבודה הרגילות. ולהגיש התנגדות לתכנית, תוך שבועיים מיום פרסום הודעה זו בעתון.
יעקב סנדלר
יו"ר הועדה המקומית לתכנון ולבניה רחובות

מרחב תכנון מקומי זמורה
הודעה בדבר אישור תכנית המהווה שינוי תכנית מיתאר מקומית נמסרת בזה הודעה. בהתאם לסעיף 117 לחוק התכנון והבניה, התשכ"ה־1966. בדבר אישור תכנית המהווה שינוי תכנית מיתאר מקומית הנקראת: "תכנית מס' זמ/45/598/ 1 א, שינוי לתכנית מס' זמ/3/598. השטחים הכלולים בתכנית ומקומם: גן יבנה גוש 567 חלקה 4. עיקרי הוראות התכנית: שינוי יעוד אזור מגורים א' לייעודים אלה: א) שטח בנייני ציבור. ב) שטח ציבורי פתוח. ג) התווית דרכים חדשות וסשלנות. ד) אזור מגורים א' מיוחד וקביעת הוראות לחלוקה ורישום. הודעה על הפקדת התכנית פורסמה בי"פ 4103, התשנ"ג עמ' 2357. התכנית האמורה נמצאת במשרדי הועדה המחוזית המרכז, וכן במשרדי הועדה המקומית לתכנון ובניה זמורה, וכל המעונין רשאי לעיין בה בימים ובשעות שהמשרדים האמורים פתוחים לקהל.
ד"ר אהרון לוי
יו"ר הועדה המחוזית מחוז המרכז

עיריית חיפה משרד מהנדס העיר הועדה המקומית לתכנון ולבניה העיר חיפה רחוב ביאליק 3, חיפה טלפון מספר 04־356807
הודעה על פי סעיף 149, לחוק התכנון והבניה תשכ"ה־1965, ניתנת בזה הודעה כי הוגשה בקשה עלידי: מרק סיכול לאשר בדיעבד תוספת בניה בקומת הקרקע ובקומת המסד ברח' דרך הים 3 בגוש 11200 חלקה 223. הבקשה כרוכה במתן ההקלות הבאות: 1. ניצול מפלס המסד למגורים 2. בליטות למרווח קדמי וצדדי. 3. עודף שטח בניה מעל למותר. אפשר לעיין בבקשה באגף לפיקוח ורישוי על הבניה בתיק בנין, שמספרו בב 396/52/09 בבנין העיריה, רחוב ביאליק 3, חיפה בימים: יום ב' ד' יום ד' 08.00־11.30 15.00־17.00 המעונין להגיש התנגדות לבקשה, ימצאה לפי הכתובת דלעיל, תוך שבועיים מיום פרסום הבקשה.
ד"ר י. חס
מהנדס העיר

מרחב תכנון מקומי כפר סבא
הודעה עפ"י סעיף 149 לחוק התכנון והבניה תשכ"ה־1965 בדבר בקשה להקלה ושמוש חורג הועדה המקומית לתכנון ולבניה כפר־סבא מודיעה בזה כי הוגשה בקשה ע"י משה"ב דיור מעולה בע"מ להתיר על חלקה/ות 7 (מגרש 5426) בגוש 6435 רחוב ויצמן הקלה/ות כלהלן: 1) הקלה בקו בנין צדדי צפוני 10% : 2.70 מ' במקום 3.0 מ'. כל המעונין יוכל לעיין בבקשה הנ"ל ובתוכניות המצורפות אליה, במשרדי הועדה המקומית כפר סבא, רחוב ויצמן 137, בשעות קבלת קהל. ללא כל תשלום וכן רשאי להגיש התנגדויות מנומקות בפני העתקים אפשר להמציא לועדה המקומית לתכנון ולבניה כפר סבא, עד לתאריך שבועיים מיום הפרסום ימי קבלת קהל' א', ג' בשעות 8.00־12.00 בבוקר בשעות 16.00־18.00 אחה"צ ה' לקבלנים בשעות 8.00־12.00 בבקר
יצחק ולד
יו"ר הועדה המקומית לתכנון ובניה

מרחב תכנון מקומי כפר סבא
הודעה עפ"י סעיף 149 לחוק התכנון והבניה תשכ"ה־1965 בדבר בקשה להקלה ושמוש חורג הועדה המקומית לתכנון ולבניה כפר־סבא מודיעה בזה כי הוגשה בקשה ע"י משה"ב דיור מעולה בע"מ להתיר על חלקה/ות 7 (מגרש 14) בגוש 6435 רחוב משה דיין הקלה/ות כלהלן: 1) הקלה בקו בנין צדדי צפוני 10% : 16.80 מ' במקום 12.0 מ' 2) הקלה בקו בנין צדדי דרומי 10% 4.50 מ' במקום 5.0 מ' כל המעונין יוכל לעיין בבקשה הנ"ל ובתוכניות המצורפות אליה במשרדי הועדה המקומית כפר סבא, רחוב ויצמן 137, בשעות קבלת קהל. ללא כל תשלום וכן רשאי להגיש התנגדויות למתן ההיתר המבוקש. התנגדויות מנומקות בשני העתקים אפשר להמציא לועדה המקומית לתכנון ולבניה כפר סבא, עד לתאריך שבועיים מיום הפרסום ימי קבלת קהל' א', ג' בשעות 8.00־12.00 בבוקר בשעות 16.00־18.00 אחה"צ ה' לקבלנים בשעות 8.00־12.00 בבקר
יצחק ולד
יו"ר הועדה המקומית לתכנון ובניה

הועדה המקומית לתכנון ולבניה "המרכז" רח' וולפסון 10 פתח תקוה מיקוד 49341 ת.ד. 1067 פתח תקוה מיקוד 49110 טל. 03־9302061־3 פקס. 03־9309004
פרסום הקלה עפ"י הוראות סעיף 149 לחוק התכנון והבניה תשכ"ה־1965 ניתנת בזה הודעה כי הוגשה לועדה המקומית לתכנון ולבניה "המרכז" בקשה להקמת בית מגורים בתיק בניה מס' רמ/91/22־02 בגוש 4040 חלק מחלקה 96 ישוב באר יעקב רח' אילה 25 שם המבקש בחודים פנינה מהות הקלה: ניצול שטח בניה עד יחידת דיור שניה. כל המעונין, אם בעל הנכס גם מבחינה אחרת, בקרקע, בבניינים או נכסים הנ"ל, שהתכנית עשויה להשפיע עליהם, יוכל לעיין בעותקי התכנית במשרדי הועדה המקומית הנ"ל בשעות העבודה הרגילות, ולהגיש התנגדות לתכנית תוך 14 יום מתאריך פרסום זה.
מ. אדירי
יו"ר הועדה

עיריית חיפה משרד מהנדס העיר הועדה המקומית לתכנון ולבניה העיר חיפה רחוב ביאליק 3, חיפה טלפון: 04־356013/4
ניתנת בזה הודעה כי הוגשה בקשה עלידי פלוני ואחרים לאשר תוספת בניה ברחוב יערות מס' 22 חלקה 66 בגוש 10784 הבקשה כרוכה במתן ההקלות הבאות: 1. בליטה למרווח צדדי. 2. עודף שטח בניה מעל למותר. אפשר לעיין בבקשה באגף לפיקוח ורישוי על הבניה, בבנין העירייה בתיק בנין שמס' 4492/68 רח' ביאליק 3, חיפה בימים: יום ב' 08.00־12.00 יום ד' 15.00־17.00 המעונין להגיש התנגדות לבקשה, ימצאה לפי התכנית דלעיל. תוך שבועיים מיום הבקשה.
ד"ר י. חס
מהנדס העיר

הועדה המקומית לתכנון ולבניה רכס הכרמל
(שכונת נרחה דלית אל כרמל – טל: 04־393335)
חוק התכנון והבניה התשכ"ה 1965
נמסרת בזה הודעה לפי סעיף 149 לחוק התכנון והבניה תשכ"ה 1965, כי לועדה האמורה הוגשה בקשה ע"ש באסם אבו פארס כפר עוספיה תיק מס. 12/94 חלקה מס. 31 גוש מס. 17156 המהווה הקלה כדלקמן:
1. אי שמירת מרווחים מגבלות מגרש. כל הרואה עצמו נפגע על ידי אישור הבקשה הנ"ל רשאי להגיש התנגדות מנומקת למשרדי הועדה המקומית "רכס הכרמל" תוך 14 יום מתאריך פרסום זה.
קנג' מגמד
יו"ר הועדה המקומית רכס הכרמל

עיריית חיפה משרד מהנדס העיר הועדה המקומית לתכנון ולבניה העיר חיפה רחוב ביאליק 3, חיפה טלפון מספר 04־356807
הודעה על פי סעיף 149, לחוק התכנון והבניה תשכ"ה־1965, ניתנת בזה הודעה כי הוגשה בקשה עלידי: מיליק אהובה ובנימין לאשר תוספת בניה לבנין קיים ברח' שדרות יצחק 16, חיפה בגוש 10807 חלקה 74. הבקשה כרוכה במתן ההקלות הבאות: 1. עודף שטח בניה מעל למותר. 2. חריגה מקו בנין קדמי וצדדי. 3. תוספת קומה חלקית. אפשר לעיין בבקשה באגף לפיקוח ורישוי על הבניה בתיק בנין, שמספרו בב' 6682/40/008 בבנין העיריה, רחוב ביאליק 3, חיפה בימים: יום ב' ד' יום ד' 08.00־11.30 16.00־17.00 המעונין להגיש התנגדות לבקשה, ימצאה לפי הכתובת דלעיל, תוך שבועיים מיום פרסום הבקשה.
ד"ר י. חס
מהנדס העיר

חוק התכנון והבניה־1965 הועדה המקומית לתכנון ולבניה "לודים" רחוב סשרניחובסקי 1 ת.ד. 89 רמלה
בהתאם לסעיף 149 (1) לחוק ניתנת בזה הודעה שהוגשה בקשה להיתר בגוש 4110־4109 מגרש 30 כישוב גילתון ע"י יוסף פלטין מהות הבקשה ליתן אישור להקלה בשטח בית המגורים 277 מ"ר במקום 271 מ"ר שמשרה נעבה. כל בעל קרקע או בנין או מחזיק בהם הרואה עצמו נפגע כתוצאה מאישור הבקשה הנ"ל, יוכל להגיש את התנגדותו המנומקת תוך שבועיים מיום פרסום זה, לועדה המקומית "לודים" בציון כתובתו המדויקת. את תוכן הבקשה אפשר לראות במשרדי הועדה ברמלה
בכבוד רב
ע. לאלו
יו"ר הועדה המקומית לתכנון ולבניה "לודים"

מרחב תכנון מקומי רחובות
הודעה לפי סעיף 149 לחוק התכנון והבניה בקשה לתת הקלה בהתאם לסעיפים 146־160 לחוק התכנון והבניה תשכ"ה־1965.
1) ניתנת בזה הודעה כי הוגשה בקשה למתן הקלה בבנין על חלקה 109 מגרש 1 בגוש 3698 רח' גורה 2 רחובות. כדלקמן: א. הקלה בקומה נוספת (עבור חדר על הגג) כך שיהיו 3 קומות במקום 2 קומות המותרות. ב. הקלה באחוזי בניה: 6% + 6% הוספים כך שיהיו 36% בקומה א' במקום 30% המותרים + 2% הוספים בקומה ג' (עבור חדר על הגג)
2) ניתנת בזה הודעה כי הוגשה בקשה למתן הקלה בבנין על חלקה 480 בגוש 3704 רח' הרואה 3 רחובות. כדלקמן: א. הקלה בקו בנין קדמי להתיאורות עם בנינים אחרים ורוחו. ב. הקלה באחוזי בניה: 6% נוספים כך שיהיו 66% במקום 60% המותרים. ג. הקלה בקו בנין צדדי 2.90 מ' במקום 4.00 מ' המותרים. כל המעונין יוכל לעיין בתוכנית הבנין. ללא תשלום, במשרדי הועדה המקומית, קומה ד' כל יום בשעות העבודה הרגילות ולהגיש התנגדות לתוכנית זו ועתון שבועיים מיום פרסום הודעה זו ועתון.
יעקב סנדלר
יו"ר הועדה המקומית לתכנון ולבניה רחובות

הועדה המקומית לתכנון ובניה נתניה
ניתנת בזאת הודעה לצבור לפי סעיף 149 לחוק התכנון והבניה כי לועדה הוגשה בקשה להיתר בניה בגוש 8261 חלקה 41 רח' א טפרא 2. הכוללת חריגות המהוות הקלה כדלקמן: הקטנת קווי בנין צדדים ב־10% תוספת עד 16% לאחוזי הבניה הבלטת מרפסות פתוחות 60 ס"מ מקו בנין קדמי יתן לעיין בבקשה הנ"ל (ת.ב. 1382, תב' 940/94) במשרדי הועדה ולהגיש התנגדויות מנומקות להקלות המבוקשות בתוך 14 יום מפרסום הודעה זו.
צ. פולג יו"ר הועדה

הועדה המקומית לתכנון ולבניה "מורדות הכרמל" רח' כורי 2 חיפה, מיקוד 33093 (מגדל הנביאים קומה 7) טל: 04־676296 קבלת קהל: ב', ה', ה', בשעות 8.00־12.00, וביום ב' אחה"צ 16.00־17.30
הודעה (לפי סעיף 149 לחוק התכנון והבניה תשכ"ה־1965), ניתנת בזה הודעה כי לועדה המקומית לתכנון ולבניה "מורדות הכרמל" הוגשה על ידי מועצה מקומית נשר בקשה להקלה בגוש 11207, 11236 חלק מחלקות 1, 2 מגרש 3 ברחוב הגית 25 נשר. שם ומספר התכנית החלה על המקרקעין חשא הבקשה: ג/ 1064 מהות ההקלה בניית קומת עמודים ומחסנים המהווה קומה חמישית בסקום ארבע. קומות המותרות. ניתן לעיין בבקשה ללא כל תשלום במשרדי הועדה בשעות העבודה הרגילות. המעונין להגיש התנגדות יגישה לועדה במכתב מנומק תוך 14 יום מיום פרסום הודעה זו.
עמר מרדוי יו"ר הועדה המקומית לתכנון ולבניה "מורדות הכרמל"

עיריית הרצליה חוק התכנון והבניה, תשכ"ה־1965 הועדה המקומית לתכנון ולבניה מרחב הרצליה
הודעה לפי סעיף 149 לחוק התכנון והבניה, תשכ"ה־1965 ניתנת בזה הודעה ובהתאם לסעיף 149 לחוק הנ"ל כי לועדה המקומית לתכנון ולבניה הוגשה בקשה ע"י אהרון נתנזון בע"מ בקשה להיתר ליתקים שהתכונות ובסורבת 9 הרצליה גוש 6540 חלקה 11 מגרש 2 המהווה שימוש חורג לגני המותר (אזור המגור ג): מבוקש החריג התיתנה שימוש חורג הקיים לגמאון חורג מהמגורים לגן ילדים לתקופה של 6 שנים. כל המעונין יכול לעיין בבקשה הנ"ל במשרדי הועדה המקומית ברחוב בן גוריון 2 בנין לו העיר, הרצליה, חדר 12, בימים א', ג', ה', 9.00־12.00 וביום ו' 16.00־18.00 כל הרואה עצמו נפגע ע"י אישור הבקשה לשמוש חורג הנ"ל רשאי להגיש התנגדות מנומקת ובכתב למשרדי הועדה המקומית תוך שבועיים מיום פרסום הודעה זו.
אלי לנדאו
יו"ר הועדה המקומית לתכנון ולבניה מרחב הרצליה

ועדים ועובדים / אפרים דוידי

השביתה לאן?

מדי פעם אנו מפרסמים במסגרת המדור סיכומים רבעוניים, סיכומים חצי-שנתיים או שנתיים על שביתות. הדיווחים מקודם במשרד העבודה והרווחה, או במכון למחקר כלכלי וחברתי של ההסתדרות. גם ידיעון "ועדים" עוקב מעקב צמוד בשאלת השביתות, ונזכיר שכמסגרות אקדמיות בעולם עתה מחקרים בסוגיית השביתה והשביתות.

באחרונה פורסם מחקר בסוגיה בבריסל, על ידי "המכון האירופי למחקר של איגודים מקצועיים" (מכון שמאחוריו עומדים איגודים מקצועיים מגרמניה, אוסטריה, בלגיה, קפריסין, דנמרק, ספרד, פינלנד, צרפת, בריטניה, יוון, אירלנד, איטליה, מלטה, נורבגיה, שוויץ, תורכיה וארצות נוספות).

חוקרי האיגודים המקצועיים בכמה מדינות אירופה המערבית נפגשו בבירת בלגיה כדי לדון בשאלה "האם השביתה הוא כלי שאיבד את יעילותו בדרך לפתרון סכסוכי עבודה". מדובר על דיון המנסה להתמודד עם מגמות רב-שנתיות, מתחילת שנות ה-80 ועד לתחילת שנות ה-90.

היום נציג את סיכומי מחקרו של קלאוס פומברגר, שהיו בסיס לדיון. נפרסם את עיקרי הממצאים של החוקר הגרמני בכל הנוגע למסגרת הפוליטית והכלכלית שבה השביתות מתפתחות. מחר נפרסם את ממצאיו של פומברגר בכל הנוגע להתנהגות ועדי העובדים והאיגודים המקצועיים במסגרת זו:

● המגמה הכללית הקיימת במדינות הקפיטליסטיות הגדולות מאז תחילת שנות ה-80 היא של ירידה במספר השביתות, גם במונחים של ימי שביתה וגם במספר השביתות. באיטליה, למשל, ירד מספר השביתות במחצית. מגמות דומות נרשמו בארצות אחרות באירופה המערבית.

● הירידה במספר השביתות קשורה גם במעבר שעשו איגודים מקצועיים, מאיגודי "מחאה" לאיגודים המשלבים "השתתפות" ו"מחאה". פעילות מיליטנטית ופעילות השמה את הדגש במו"מ אינן נתפסות כמנוגדות, אלא כמשלימות זו את זו.

● הירידה במספר השביתות מאז שנות ה-80 מבשרת גם על שינויים מבניים שאנו עדים להם: ירידה של הייצור יחד עם עלייה במיגזר השירותים. זאת, לצד שינויים פוליטיים ואף משפטיים שפגעו באיגודים המקצועיים.

● אופן הייצור החדש גורם לכך, שניתן להתגבר ביתר מהירות על נזקי השביתה. למשל: ניתן להתגבר על שביתה בתעשיית הרכב במדינה מסוימת, על ידי הזמנת חלקים ממפעל אחר השייך לאותה חברה רב-לאומית.

● אופן הייצור החדש גורם גם לכך, שמספר קטן יחסית של עובדים יושבים ב"צוואר הבקבוק" וביכולתם לעצור את הייצור במהירות. למשל: עובדים אחראים על מחשב ביחידות ייצור. אלה תפקידים חדשים במערך הייצור הנוכחות של ועדים עובדים ואיגודים מקצועיים היא חלשה יחסית.

● במספר רב של ארצות שונו החוקים על מנת להצר את צעדי השובתים, בייחוד בבריטניה. אך חקיקה נגד שביתות ושובתים קיימת בצורה זו או אחרת בכל מדינה.

שינויים כלכליים מבניים לצד שינויים פוליטיים ומשפטיים גרמו לתמורות בדפוסי הפעולה של ארגוני העובדים.

במחצית הראשונה של שנת 1994 חל גידול ריאלי של 12-15 אחוז במכירות ענף התמרוקים לשוק המקומי, לעומת התקופה המקבילה אשתקד. כך מסר יעקב ברנר, יו"ר ענף התמרוקים בהתאחדות התעשיינים, ומנכ"ל אלפא קוסמטיקה.

חברת יורד הגליל עיבדה מאות טון שוקולד למתקים לקראת החגים, בכלל זה מאות אלפי בונבוניירות. במסגרת מבצע שעורכת החברה ארוזים בבונבוניירות כרטיסי הגרלה להשתתפות בשחייה, 50 סופי שבוע ועוד.

בורסה / איתן יעקבסון

עליות חדות עם פתיחת הגבול בין ישראל וירדן

אתמול נרשמה בשוק המניות מגמה של עליות שערים חדות, שהיו תיקון לירידות החדות בתחילת השבוע והוסברו באווירה החיובית בחוגי המשקיעים בצל פתיחת הגבול בין ישראל וירדן.

עלייה של 6.56% נרשמה במניות אלביט בתגובה למיזוג עם חברת פיברוניקס שמייצרת פתרונות תקשורת מבוזרים. המיזוג עשוי לאפשר לאלביט להיזהר לתחום תקשורת הנתונים. עלייה של 6% נרשמה במניות אורמת בתגובה להקצאה של 4% ממניותיה לחברת פראט אנד ויטני תמורת מכירת 40% ממניות מנועי בית שמש לאורמת. מדובר בעסקה בשווי של כ-16.3 מיליון ש"ח.

עלייה של 5% נרשמה במניות חברת פריקלאס בציפייה לדו"חות טובים ולאחר שהמניות ירדו שלשום לרמה מעניינת של כ-2500 שהזמינה קונים. עלייה של 8% נרשמה בתעודות ההשתתפות של חנ"ל. הסבר אפשרי לעלייה זו הוא ציפיות לשיתוף פעולה עם הירדנים בנושא חיפושי נפט באזור ים המלח בעתיד.

עליות חדות בלטו אתמול במניות התעשיות איטונג, בולטם שיש ואוקרשטיין לקראת הדו"חות המאכזבים שפירסמה חברת איטונג למחצית הראשונה של 1994. ייתכן שהעליות אתמול במניות התעשיות מבטאות ציפיות לשיפור בעסקיהן של חברות התעשיות במחצית השנייה של 1994.

במניות החברה לישראל 1 נרשמה עלייה של 4.25% בציפייה לדו"חות טובים של בתי הזיקוק לנפט. עלייה של 7% בלטה במניות אמריקה 1. ירידה של 0.5% נרשמה במניות מספנים בתגובה לדו"חות כספיים מאכזבים למחצית הראשונה של 1994 שהצביעו על הפסד של כ-14.9 מיליון ש"ח. לפספורט נרשם במחצית הראשונה של 1994 הפסד, לעומת רווח נקי של כ-14.4 מיליון ש"ח במחצית הראשונה של 1993.

בכר"מ נמשכה מגמת עליות השערים. מדד המשתנים עלה בסיום המסחר בכ-2.2% לרמה של 190.1. מדד המעו"ף עלה בסיום המסחר בכ-2.7% לרמה של 190.3. מחזור העסקות במניות החופשיות הסתכם בכ-210 מיליון ש"ח.

מניות בזק נסחרו אתמול ביציבות, לעומתן נסחרו מניות כור בעלייה של 2%, מניות כלל אלקטרוניקה בעלייה של 1.5% ומניות טבע בעלייה של 2%. בשוק איגרות החוב הצמודות למדד נרשמה אתמול מגמה של מימוש רווחים וירידות שערים, שהיו תיקון לעליות המשמעותיות באפיק זה בתקופה האחרונה.

בשוק איגרות החוב הצמודות לדולר נרשמה מגמה מעורבת עם נטייה לעליות מתונות, בצל התחזקות קלה של הדולר בשוקי הכספים של העולם. בארץ ירד שער היציג של הדולר לכ-3.0450. בשוק האופציות על מדד המעו"ף נרשמה ירידה במחירי אופציות ה"פוט" ועלייה במחירי אופציות ה"קול", כמקובל בימים של עלייה במדד המעו"ף.

ייתכן שמרכז הירידים של ירדן יציג ב"אדם ועולמו"

(עתיים) מרכזי הירידים של עמאן ותל-אביב ישתפו פעולה, וייתכן שכבר בשבוע הבא תפעל נציגות ירדנית ביריד "אדם ועולמו" בתל-אביב. על כך מסרה אתמול שוש ברלינסקי, מנכ"ל מרכז הירידים בתל-אביב במסיבת עיתונאים בבית סוקולוב.

בתשובה לפנייה שהגיעה במברק ישירות מעמאן, נאמר כי יו"ר מרכז הירידים הראשי של ירדן, ווליד חיכמאת, מברך על תהליך השלום ומציע שיתוף פעולה בתחום תערוכות וחילופי מבקרים ונציגים.

מנכ"ל מרכז הירידים בתל-אביב מסרה, כי מתוך עשרות פניות למדינות ערב, ובהן ערב הסעודית, מרוקו ותוניסיה, הגיעה תשובה חיובית לשיתוף פעולה מירדן בלבד.

יריד אדם ועולמו ייפתח ביום רביעי, ה-17.8.94, בגני התערוכה בתל-אביב. יקחו בו חלק כ-300 נציגים שיציגו אלפי מוצרי צריכה על פני שטח של 30 אלף מ"ר. במקביל יערכו מופעי בידור ויופעלו בימות בידור לכל המשפחה.

יריד אדם ועולמו '94 הוא היריד הגדול ביותר שהופק עד כה בישראל, ובמהלכו יציגו חברות ויבואנים כלי עבודה, מוצרי מזון, תוכנות מחשב, מוצרי קוסמטיקה, חשמל ואלקטרוניקה, ציוד לבתי הספר ומגוון של פרטי ביגוד, רהיטים ושטיחים.

לראשונה יציגו קבלנים למבקרים דירות וכן יוצגו מוצרים בתחום עשה זאת בעצמך. בביתן ארצות חוץ ישתתפו כ-30 חברות מארבע מדינות. הודו, שתשתתף לראשונה ביריד, תורכיה, צ'כיה וסלובקיה. [illegible] תציג הודו את מכונית הדגל שלה, רכב המרוטי, בתקווה לשווקו בקרוב בארץ – כך מסר נציג הודו, מן פטל.

שוש ברלינסקי מסרה, כי מסקר שנערך אשתקד ביריד אדם ועולמו עולה, כי מוקד המשיכה העיקרי של היריד (71 אחוז) הינו מוצרים ופטנטים, וכי 70 אחוז העידו כי ביצעו קניות ביריד. 35 אחוז צפו אשתקד במופעי בידור שונים. על בימות הבידור יופיעו מרי ערב צמרת הזמר ולהקות ישראל.

תוספת מים למיגזר הערבי

מאת דן הלוי

שר החקלאות, יעקב צור, החליט להגדיל את הקצבת המים במיגזר הערבי בחמישה מיליון קוב מים בשנה. על פי בקשת השר, גיבש נציב המים, גדעון צור, את הקריטריונים שעל פיהם יחולקו תוספות המכסות, ובימים הקרובים הם יופצו בין האגודות החקלאיות.

לאחר התוספת תגיע הקצבת המים לחקלאות במיגזר הערבי ל-41 מיליון קוב בשנה במקום 36 אשתקד. ב-1992 הוקצבו למיגזר הערבי 28.4 מיליון קוב מים בלבד. ההקצבות אינן כוללות מים לצריכה ביתית.

מדיניות השר בעניין זה מיועדת לתקן עיוותים היסטוריים בהקצאת משאבים לחקלאות במיגזר הערבי. צור הודיע, שהמשרד יפעל גם לסיוע מיוחד לגידולים חקלאיים ליצוא, כדי לצמצם את עודפי הייצור לשוק המקומי.

עוד שלוש חברות תעופה יכבדו את כרטיס ישראכרט

מאת אריה אורד

שלוש חברות תעופה הצטרפו לאלה המכבדות את כרטיס האשראי ישראכרט. [illegible] לאחר שירותי תקשורת: פינאייר, סינגפור איירליינס, סלובניה ואיר ליברטה. [illegible] ... פינאייר, סלובניה ואיווה הטאיוונית.

השלוש מצטרפות לשורה של חברות המכבדות את ישראכרט: בריטיש איירווייז, סוויסאייר, סבנה, ס.א.א, הדרום-אפריקאית והאולימפיק היוונית. בחברות האמורות אפשר לרכוש כרטיס טיסה לכל יעד באמצעות ישראכרט במסלול הרגיל של תשלום כל התמורה בבת אחת, במסלול ישראקרדיט ובמסלול "משלמים מתי שרוצים".

הנפקה פרטית של "אורמת" לחברת "פראט אנד וויטני"

מאת הדס גייפמן

מיק קודן, סגן נשיא חברת פראט אנד ויטני, ויהודה ברוניצקי, יו"ר חברת אורמת תעשיות, חתמו על הסכם לפיו יוקצו לפראט אנד ויטני בהנפקה פרטית כארבעה אחוזים ממניות אורמת תעשיות. פרט אנד ויטני תעביר לאורמת את מניותיה בחברת מנועי בית שמש המהוות 40% ממניות החברה. [illegible] כך תהיה אורמת תעשיות בעלת יותר מ-99% ממניות מנועי בית שמש. העסקה מוערכת בכ-16.28 מיליון ש"ח.

ההסכם נועד להרחיב את שיתוף הפעולה בין פראט אנד ויטני ואורמת, לפיתוח תחנות כוח המבוססות על טורבינות גז סילוניות של פראט אנד ויטני, ובא בהמשך להסכם הרשיון שנחתם לאחרונה בין שתי החברות. הסכם הרשיון מעניק לאורמת זכות ייצור ואספקה של תחנות כוח בטווחי הספק בין 25 ל-50 מגוו"ט. מפעל מנועי בית-שמש ייצר חלקים ויעניק שירותי האחזקה לטורבינות הגז.

ברוניצקי אמר, כי פעילויות אלה הן הרחבת מגוון היכולת של אורמת ושל מנועי בית-שמש. הן תנצלנה את כישורי מנועי בית-שמש בטורבינות גז ואת נסיון אורמת בפיתוח, מימון ובנייה של פרוייקטי כוח פרטיים בהספקים עד 120 מגוו"ט.

פראט אנד ויטני היא יצרנית של מנועי מטוסים צבאיים ואזרחיים. היא מהווה חטיבה ביונייטד טכנולוגיס קורפוריישן, ומושבה בהרטפורד, קונטיקט, ארה"ב.

אורמת תעשיות עוסקת בהנדסה ובייצור של מערכות הפקת חשמל חדשניות, המופעלות על ידי טורבינות.

שת"פ בין חברת החשמל והתאחדות התעשיינים למיזעור נזקים במפעלים

מאת הדס גייפמן

"צוות משותף לחברת החשמל ולהתאחדות התעשיינים הוקם לאחרונה, כדי לגבש תוכנית לקביעת הצעדים הנדרשים למיזעור הנזקים הנגרמים למפעלים משיבושים באספקת החשמל". כך מסר שוקי אברמוביץ', מנהל המחלקה לכלכלת תעשייה ועסקים בהתאחדות התעשיינים.

הצוות יתמקד במדגם של שמונה מפעלי פלסטיקה, הפועלים בתהליכים רצופים.

אברמוביץ' ציין, כי מהמדגם התברר שקיים מגוון של אמצעים המאפשרים למפעלים למזער את הנזקים הנובעים מהפרעות באספקת החשמל. עוד התברר, כי בחלק מהמקרים הפתרונות הם פשוטים וזולים יחסית. מהמדגם עולה עוד, כי ברוב המפעלים לא התקנו כלל אמצעים להקטנת הנזקים מהפרעות חולפות במערכת אספקת החשמל.

חלק מהמפעלים אף לא היה מודע לכך שמרבית הפסקת הייצור הנובעות מבעיות באספקת החשמל למפעל, הן תוצאה של הפרעות חולפות הנמשכות פחות מחצי שנייה.

אברמוביץ' ציין, כי חברת החשמל התחייבה לבצע את כל השיפורים הדרושים במערך הייצור, ההולכה והשינוע של החשמל והשירות. זאת כדי לצמצם את הנזקים למפעלי התעשייה. על פי הערכת התאחדות התעשיינים, נגרם בשנה האחרונה נזק ישיר למפעלי התעשייה של יותר מ-100 מיליון ש"ח, בשל השיבושים באספקת החשמל.

ח"כ מנע מבקש לדון בחריגות פליליות ממינהל תקין מצד מנכ"ל רשות הנמלים

מאת אריה אורד

ח"כ דוד מגע מבקש, שוועדת הכנסת לביקורת המדינה תכונס למושב מיוחד לדיון ב"חריגות פליליות ממינהל תקין" מצד מנכ"ל רשות הנמלים, שרגא לוד. ח"כ מגע ממקד את קובלנותו בהפרשה החודשית לטובת ביטוח המנהלים של המנכ"ל. לדבריו, מגיעה ההפרשה לכדי 7,000 ש"ח, בעוד שהמנכ"ל זכאי, על-פי המקובל, להפרשה של 4,000 ש"ח בלבד.

בקשת ח"כ מגע כלולה במכתב ששלח אתמול ליו"ר הוועדה, ח"כ דוד מגן, שניהם חברי הליכוד. לפני כן פנה ח"כ מגע למבקרת המדינה, מרים בן-פורת, וביקש שתבדוק טענות על מינויים חריגים, פוליטיים ואישיים, ברשות.

מגע אומר, כי פוליסת ביטוח המנהלים של המנכ"ל לוד הוצאה על-ידי חברת המניקס באמצעות סוכנות קלי.

שכרו של המנכ"ל לוד וההפרשות הנלוות בגינו אושרו ב"ייעוד" על-ידי מועצת המנהלים של הרשות בסוף החודש שעבר. הנושא עלה בלחצו של ח"כ מגע הטוען, שהיה על הרשות לגלם את כל ההפרשה לצורכי הכנסה, או היה על המנכ"ל לוד לשלם את המס המתחייב.

שכרו החודשי של לוד מגיע כיום לכדי 12 אלף ש"ח, אולם בתפקידו הקודם כמנהל ממ"ן המופרטת קיבל 30 אלף ש"ח. ביטוח המנהלים שם תאם את הנוהג. באישור המנויה על השכר, שלום גרניט, מבשיכה רשות הנמלים בהפרשה לפוליסה הזאת בתוספת ההצמדה המתחייבת ממנה. עד כה קיבל לוד רק "מיקדמות" ושכרו הקבוע אושר רק לפני שבועיים.

"נתיבי כרמל" תפנה נכסי בניין בכ-8 מיליון דולר

מאת אורי שורון

הסכם לפינוי כ-140 נכסי בניין המוצבים על תוואי המיועד לסלילת כבישים במזרח חיפה, נחתם בין חברת שיקום הדיור החיפנית שקמונה לבין נתיבי כרמל, שלוחתה החיפנית של חברת נתיבי איילון. מחיר הפינוי אותו תשלם "נתיבי כרמל" כשמונה מיליון דולר.

המבנים שוכנים כיום בעיר התחתית, בשוק הרוכלים, ברחוב עטפור, בחוף שמן וסמוך לצומת הצ'ק פוסט.

פ'א - אופיר קרן צבירה לצמודי מדד

הודעה על פרסום תשקיף

קרן פתוחה

הקרן הינה קרן פתוחה כהגדרתה בחוק להשקעות משותפות בנאמנות התשכ"א - 1961.

בהתאם לסעיף 23 של חוק ניירות ערך תשכ"ח 1968 ניתנת בזה הודעה כי פורסם תשקיף וכו'

הצעה לציבור.

מספר בלתי מוגבל של יחידות בנות 0.0001 שקל חדש, בתעודות השתתפות רשומות על שם של 10,000 יחידות או כפולה של 10,000 יחידות, המוצעות במחיר היסודי, כפי שיקבע מעת לעת, בתוספת שעור הוספה של 0.25% או פחות, כמפורט בפרק א' בתשקיף.

היחידות האמורות מוצעות החל מ-9.8.94 ועד 8.8.95.

מדיניות ההשקעות (ראה פרק ו' בתשקיף)

1. הסכם הנאמנות קובע כי לפחות 50% מנכסי הקרן יהיו נכסים כהם לפחות הקרן צמודה במלואה או בחלקה למדד המחירים לצרכן.
2. מנהל הקרן רשאי לרכוש בעבור הקרן ניירות ערך זרים ואופציות זרות בשעור שלא יעלה על 10% מכלל נכסי הקרן (ראה סעיף 4 לפרק ו' בתשקיף).
3. מנהל הקרן רשאי לקנות ולמכור בעבור הקרן אופציות (OPTIONS) על פי הוראות הדין:
   (א) סך כל שווין של אופציות רכישה ואופציות מכירה המוחזקות בקרן, למעט אופציות תיק מעו"ף (אופציות 1 CALL), לא יעלה על 10% מסך כל נכסי הקרן.
   (ב) סך כל שווין של אופציות לרכישה על נכס בסיס מסויים המוחזקות בקרן, בתוספת סך כל שווים של כתבי האופציה על אותו נכס בסיס המוחזקים בקרן, לא יעלה על 5% מסך כל נכסי הקרן, וסך כל שווין של אופציות מכירה על נכס בסיס מסויים לא יעלה על 5% מסך כל נכסי הקרן. הוראות אלה לא יחולו על אופציות שנכס הבסיס שלהן הוא מדד ניירות ערך.
   פרטים בדבר מהות האופציות והסיכונים הכרוכים בהשקעה בהן מובאים בסעיף 1(ב) לפרק ו' בתשקיף.
4. (א) מנהל הקרן יהיה רשאי, כפוף להוראות הדין, כאשר הוראות אלה יאפשרו זאת, לרכוש, למכור וליצור בעבור הקרן חוזים עתידיים ומכשירים פיננסיים שונים.
   (ב) אם יתחיל מנהל הקרן לרכוש, למכור וליצור חוזים עתידיים ומכשירים פיננסיים שונים, ימסור על כך מנהל הקרן דיווח מיידי, לפחות שבעה ימים מראש ויפרסם זאת בשני עתונים יומיים בשפה העברית המופיעים בישראל.

ההשקעות העיקריות של הקרן בשנה שנסתיימה ב-30.6.94

התחום של ההשקעות העיקריות וממוצע ההשקעות העיקריות של הקרן (הכל, לפי שעורי ההחזקות בסוף כל חודש) בשנה שנסתיימה ב-30.6.94 היה כמפורט בזה:

	תחום ההשקעות	ממוצע ההשקעות
	ב-% מסה"כ נכסי הקרן	
אג"ח צמודות למדד המחירים לצרכן לפדיון: עד שנתיים	0 - 8	3
משנתיים עד 5 שנים	51 - 67	63
מ-5 עד 7 שנים	7 - 14	11
מניות	6 - 12	10
מ.ק.מ.	0 - 14	4
מזומנים	1 - 6	3

נתונים על השינוי במחיר הפדיון של יחידות הקרן בהשוואה לשינויים במדדים שונים:

	שעור העליה בשנה שנסתיימה ביום- 30.6.94	30.6.93
	ב-%	
מחיר הפדיון של יחידות הקרן כפי שפורסם בגליון השערים של הבורסה	9.2	7.5
מדד אגרות חוב צמודות למדד המחירים לצרכן	14.2	5.0
לפדיון: עד שנתיים	14.9	7.7
משנתיים עד 5 שנים	15.8	5.3
מ-5 עד 7 שנים	15.0	5.5
מדד המניות הכללי	-24.4	43.6
מדד המחירים לצרכן (לפי המדד בגין החודש האחרון לכל תקופה)	12.5	11.2

השכר השנתי של מנהל הקרן והנאמן (ראה פרק י' בתשקיף)

על פי הסכם הנאמנות זכאי מנהל הקרן לקבל שכר שנתי השווה ל-1.25% מהשווי השנתי הממוצע של כלל נכסי הקרן בניכוי ההתחייבויות, אך כל עוד לא יוחלט אחרת על ידי מנהל הקרן מקבל מנהל הקרן שכר שנתי השווה ל-0.85% מהשווי האמור.
על פי הסכם הנאמנות זכאי הנאמן לקבל ומקבל שכר שנתי השווה ל-0.2% מהשווי האמור.

הבקשות להמצאת היחידות המוצעות תוגשנה למנהל הקרן באמצעות בנק לאומי לישראל בע"מ, יחידת ביצוע מרכזית, רחוב לילנבלום 4 תל-אביב, באמצעות חברי הבורסה לניירות ערך בתל-אביב.

עותק מהתשקיף העותקים מהחיתרים לפרסומו הומצו לרשם החברות. את עותקי התשקיף ניתן להשיג בכל סניפי בנק לאומי לישראל בע"מ ואצל כל סוכני ניירות ערך החברים בבורסה לניירות ערך בתל-אביב

קרנות נאמנות לאומי פיא — משפחת המשקיעים הגדולה בישראל

מנהל הקרן: "לאומי פיא" - חברה לניהול קרנות נאמנות בע"מ
הנאמן: קסלמן וקסלמן חברה לנאמנויות (1971) בע"מ

תאריך: ב' באלול, תשנ"ד
9 באוגוסט 1994

קרנות נאמנות

נכון ליום 8.8.94

הקרן	מחיר היחידה	מחיר הפדיון	השינוי בנקודות	השינוי באחוזים
אב	14501.07	14394.31	285.81	2.03%
אביקה	1838.71	1803.53	34.78	1.97%
אביר	171.17	168.12	2.06	1.24%
אגרו	788.88	773.49	0.16	0.02%
אגס	319.41	313.34	0.67	0.21%
אודם	948.34	930.86	23.14	2.55%
אורגרין	96.40	93.98	0.08	0.09%
אורגרין שקלה	102.70	102.15	-0.17	-0.17%
אופיר	403.33	400.81	0.97	0.24%
אוצר אג מדינה	107.45	105.48	0.28	0.27%
אוצר גמישה	74.18	72.86	1.31	1.62%
אוצר מניות	84.51	83.00	1.66	2.05%
אור	831.89	826.78	9.99	1.22%
אורלי	957.18	950.74	1.55	0.16%
אוריון	163.88	160.72	0.16	0.10%
אורן	2922.91	2865.59	14.07	0.49%
אחריות אגח מד	306.31	301.79	0.45	0.15%
אחריות גמישה	461.18	452.32	5.10	1.13%
אחריות מניות	333.06	326.26	6.88	2.16%
אחריות נדלן	266.82	260.80	6.37	2.91%
אחריות נפט וגז	268.44	262.66	8.32	3.28%
אחריות	140.89	138.09	0.72	0.52%
אחריות מטח אגח	98.87	97.50	-0.20	-0.20%
אחריות תושב חוץ	74.85	73.08	1.12	1.56%
אטלס פקן	100.09	97.84	0.46	0.47%
איילן 5	161.24	157.17	0.25	0.16%
אילנות 90	187.63	183.96	2.95	1.63%
אילנות בטוחה	104.05	103.41	0.05	0.05%
אילנות גלובוס	84.77	82.93	0.51	0.62%
אילנות כרמ	170.58	167.27	2.87	1.75%
אילנות מעוף	135.64	134.97	2.71	2.05%
אילנות פיננסים	75.75	74.24	1.41	1.93%
אילנות שחקים	67.57	66.32	1.46	2.25%
אילנות תקשורת	70.96	69.54	1.10	1.62%
אינפקס גמישה	104.86	103.18	0.69	0.68%
איתן	237.76	233.38	1.31	0.56%
אלון	1535.07	1505.48	1.89	0.13%
אליעית ביטוח	75.44	74.00	1.96	2.72%
אלמוג	328.65	322.59	0.05	0.01%
אמינא נדלן מניב	91.72	89.98	0.79	0.89%
אמירים קרן נאמנות	94.28	93.58	0.57	0.61%
אנליסט אג חברו	214.05	209.84	1.17	0.56%
אנליסט אג מדינ	297.27	292.90	0.55	0.19%
אנליסט אירופה	122.95	120.54	0.78	0.65%
אנליסט גמישה	553.86	539.64	8.48	1.60%
אנליסט מניות	864.33	860.64	19.77	2.35%
אנליסט תעשיות	275.47	268.06	6.09	2.32%
אסף	192.45	190.11	2.56	1.36%
אפיקים אגח	218.80	214.96	1.71	0.80%
אפיקים גמישה	157.16	154.30	2.40	1.58%
אפיקים חו"ל	130.11	127.45	0.21	0.17%
אפיקים מניות	277.73	272.63	6.82	2.56%
אפסילון 36	91.59	90.37	1.44	1.62%
אפסילון אג חברות	113.86	112.37	0.81	0.72%
אפסילון אג מד	147.04	145.15	0.06	0.04%
אפסילון מניות	191.42	188.62	3.18	1.72%
ארז	279.69	276.52	5.35	1.97%
אש	790.75	774.31	16.61	2.19%
אשל	528.96	516.71	1.80	0.35%
אתגר	122.16	119.90	2.69	2.30%
אתרוג	765.31	759.82	3.65	0.48%
בדולח	740.84	727.34	17.82	2.51%
ביכד	139.89	137.89	1.18	0.86%
ביריון גמישה	78.33	77.76	0.97	1.26%
בטוחה 30 פלוס	153.86	151.64	1.71	1.14%
בטוחה אגח מדינה	1659.39	1636.78	2.83	0.17%
בטוחה אגח	2242.34	2210.77	14.01	0.64%
בטוחה גמישה	2230.53	2196.58	21.29	0.98%
בטוחה חו"ל	121.75	118.75	-1.03	-0.86%
בטוחה מניות	4125.63	4065.38	81.06	2.03%
בסט	196.28	195.46	5.40	2.84%
ברון	182.09	180.05	3.60	2.05%
בריש	2353.27	2307.38	21.16	0.93%
בריאות	69.55	68.50	1.18	1.76%
ברק	2023.21	1983.68	23.21	1.18%
גביש	4832.46	4742.60	32.45	0.69%
גבע	307.56	303.43	0.07	0.02%
גדין	513.37	505.61	2.77	0.55%
גיא	501.22	494.25	4.40	0.90%
גל	87.60	86.42	1.35	1.59%
דובדבן	2026.46	2012.57	49.27	2.51%
דוברות שרם אגח	114.73	112.87	0.45	0.40%
דוברות שרם גמיש	127.75	124.75	1.32	1.07%
דוברות שרם מניות	81.97	80.02	1.66	2.13%
דוכס	164.03	162.26	-0.14	-0.09%
דוגב	673.54	668.48	0.88	0.13%
דולב	194.06	192.34	0.30	0.16%
דותן	700.14	687.27	3.10	0.45%
דקל	2301.25	2257.16	43.28	1.95%
הדס	2013.33	1990.26	33.83	1.73%
הון פקן	81.64	80.15	1.29	1.63%
הוק	120.41	119.72	0.04	0.03%
הייטק 92	213.72	211.83	1.51	0.72%
היובל	184.84	182.90	3.42	1.91%
הילה	358.30	356.87	0.14	0.04%
המרה	915.99	905.96	8.70	0.97%
הראל לביא	175.40	173.21	0.19	0.11%
זוהר	350.50	345.68	-0.07	-0.02%
זיו	437.21	431.19	0.30	0.07%
זיק	417.95	407.83	7.93	1.98%
זכר אבלמן מסד	102.44	101.67	0.66	0.65%
חיל	198.73	194.07	-0.28	-0.14%
חלפין	320.31	319.51	-0.12	-0.04%
חמניש	252.26	249.44	1.11	0.45%
חן	359.30	359.30	-0.06	-0.02%
טופז	320.30	313.48	-0.43	-0.14%
טל	14001.26	13823.23	205.51	1.51%
טליה	109.71	108.58	1.08	1.00%
טרסט 5	134.64	133.09	0.44	0.33%
יבל	509.06	499.57	1.02	0.20%
יהלום	964.92	947.19	23.48	2.56%
יהמה	170.77	167.61	0.93	0.56%
יסודות	2537.62	2482.93	53.80	2.21%
יעד	193.22	191.54	0.80	0.42%
יעד גמישה	83.34	82.54	1.09	1.35%
יער	90.49	89.77	1.50	1.70%
יערה	395.15	387.83	0.46	0.12%
ישראל אמריקה	141.27	138.66	0.62	0.45%
כוכב	151.48	148.65	3.02	2.07%
כיסיקל פקן	83.78	82.25	1.48	1.83%
כללי אגח מד	352.11	345.46	0.70	0.20%
כללי אייל 50	123.12	121.30	1.28	1.07%
כללי אייל 35	160.33	158.91	3.34	2.13%
כללי אייל אג	160.39	158.85	1.44	0.92%
כללי גמישה	1174.48	1149.96	20.61	1.83%
כללי זמינה	102.57	102.51	0.03	0.03%
להק אגמיה	175.48	174.04	3.04	1.78%
להק אנפה	231.32	227.15	5.09	2.29%
להק אנקור 5	714.63	710.04	13.83	1.99%
להק דוכיפת	603.70	592.72	9.29	1.59%
להק זמיר	711.99	704.22	13.93	2.02%
להק חוחית	447.83	439.19	1.35	0.31%
להק סער	112.52	111.73	0.22	0.20%
להק כחל	308.31	302.38	-0.10	-0.03%
להק סלעית	131.14	128.77	3.61	2.89%
להק סנונית	442.32	439.60	0.06	0.01%
להק עפרוני	411.63	404.12	-0.31	-0.08%
להק צופית	531.56	521.69	4.11	0.79%
להק קיכלי	100.95	100.48	-0.18	-0.18%
להק רוים	82.37	80.50	0.47	0.59%
להק שנהב	85.85	84.27	0.99	1.19%
להק שחף	156.72	153.83	0.30	0.19%
להק שלדג	179.73	178.39	0.76	0.43%
להק שקנאי	166.32	163.29	2.48	1.54%
להק תור	324.24	320.68	8.27	2.65%
להק תירות	68.98	67.72	0.98	1.46%
למשקיע	393.20	388.80	3.38	0.88%
לפיד	1580.41	1549.94	22.47	1.47%
לשם	1067.47	1055.53	1.83	0.17%
מבחר	386.42	382.92	-0.32	-0.08%
מבטח	1171.18	1160.16	-0.60	-0.05%
מבטה	325.20	322.17	7.27	2.31%
מגיק	234.87	229.54	6.06	2.72%
מגן	693.81	687.27	0.83	0.12%
מגדל זהב מניות	68.81	67.45	0.88	1.31%
מגוון	1369.33	1356.27	1.77	0.13%
מגור פיננסי	80.89	80.10	0.77	0.97%
מד דיקלה	109.43	108.39	1.10	1.03%
מד מעוף	139.43	138.42	2.81	2.07%
מונימל	122.28	[illegible]	[illegible]	0.67%
מור	1192.23	1186.62	20.22	1.73%
מוריה 5	130.36	129.25	0.75	0.59%
מזון	104.92	103.38	1.35	1.32%
מזרחי אייל	91.25	90.71	1.53	1.72%
מזרחי אייל אגח	83.17	82.69	0.63	0.77%
מטח	187.60	184.58	2.44	1.34%
מיטב אגח מד	3544.82	3513.50	16.61	0.47%
מיטב אופציות	73.36	72.62	1.97	2.77%
מיטב גמישה	1968.51	1952.04	23.12	1.20%
מיטב מטח	230.34	228.31	1.20	0.53%
מיטב מניות	201.31	199.26	3.97	2.04%
מימד	308.21	305.37	0.29	0.10%
מירב	110.75	110.25	0.52	0.47%
מכלול	594.38	590.54	13.52	2.34%
מלכיות	211.80	207.88	1.37	0.66%
ממון	197.81	195.96	1.43	0.73%
מנוף	161.42	158.47	3.92	2.53%
מעגל	71.03	0.00	-	-
מעוף	2346.35	2324.50	10.53	0.46%
מעופים גמישה 50	117.52	115.37	1.95	1.73%
מעיין	1033.43	1023.68	-0.28	-0.03%
מעלה מעוף ערך	132.14	129.70	2.55	2.01%
מפתן	96.62	95.70	1.78	1.89%
מקשה	872.47	864.98	0.65	0.08%
מרווח	446.59	442.42	0.83	0.19%
מרום אגח אגח	104.92	103.39	0.48	0.47%
מרום	4207.18	4167.17	-1.87	-0.04%
מרכזית אגח מדינה	98.29	97.47	0.08	0.08%
מרכזית מניות	73.89	73.27	-0.31	-0.42%
מרכזית מעוף	129.78	129.47	2.61	2.06%
מרץ	357.46	394.14	7.67	2.22%
משאבי טבע	84.76	83.17	2.28	2.81%
משתנים	261.28	260.39	5.23	2.05%
נגה	611.58	603.31	3.48	0.58%
נוף	351.58	348.82	8.23	2.41%
נכסף	1524.22	1507.09	35.01	2.38%
ניליי	928.91	916.00	17.70	1.97%
נסיכה קונטיננטל	69.39	68.12	1.44	2.15%
נר	227.65	226.48	0.72	0.32%
נשואה אגח חברות	129.41	128.46	0.75	0.59%
סגולה	259.16	254.36	0.58	0.23%
סיגמא גמישה	90.27	89.41	0.44	0.49%
סיון	192.25	189.53	2.31	1.24%
סיגמון אגח	126.44	126.14	1.47	1.20%
סלע	976.94	968.49	2.32	0.24%
סער	149.39	146.57	1.97	1.36%
ספנות אגח ק	103.43	103.04	-0.08	-0.08%
ספנות קרן מניות	74.77	74.45	1.13	1.55%
עדיף	125.71	123.42	2.17	1.79%
עומר	163.99	161.01	1.57	0.99%
עידית	3213.90	3196.99	32.45	1.03%
עמדה 10	149.30	147.62	2.53	1.74%
עמדה אמריקאית	68.59	67.54	0.27	0.40%
עמדה יצוא	72.78	71.92	1.09	1.54%
עמדה כוללת	167.76	165.85	1.48	0.90%
עמדה מעוף	144.47	143.21	2.89	2.06%
עמדה משולבת	243.69	241.88	5.20	2.19%
עמינל אגח	102.27	101.39	0.99	0.99%
עמל	133.29	133.02	0.21	0.16%
עבר	141.49	138.82	0.56	0.41%
ערמון	157.50	154.51	0.39	0.25%
פיא	5848.70	5739.03	57.32	1.01%
פיא 2000	73.60	72.03	1.44	2.03%
פיא זינוק	68.56	67.26	1.14	1.73%
פיא מעוף	133.84	133.00	2.69	2.07%
פיא עילבית	77.58	75.97	0.92	1.23%
פיא פריים	96.95	96.20	0.23	0.24%
פיננר אג חו"ל	97.83	96.15	0.10	0.10%
פיל	225.19	222.42	0.24	0.11%
פנתר	480.44	476.42	0.03	0.01%
פסגות 50	219.99	217.63	3.25	1.52%
פסגות גמיש	437.66	434.88	5.59	1.30%
פסגות חו"ל	97.35	94.81	-0.17	-0.18%
פסגות יציב	426.35	423.69	4.29	1.02%
פסגות כל חודש	104.33	102.48	-	0.00%
פסגות כל רגע	136.25	136.25	-0.01	-0.01%
פסגות לימיטד	235.68	233.90	4.88	2.13%
פסגות מכטו לשלום	95.59	94.95	1.86	2.00%
פסגות מדד	373.72	366.87	0.38	0.10%
פסגות מטרה	384.46	376.82	0.97	0.26%
פסגות מלכיור	318.58	315.88	0.01	0.00%
פסגות מניות	642.72	629.06	10.50	1.70%
פסגות משולבת	437.08	429.10	3.92	0.92%
פסגות עולם	122.30	119.83	0.64	0.54%
פסגות על קרן	72.11	70.68	0.98	1.40%
פסגות פוקוס	75.33	73.95	2.12	2.94%
פסגות תאגידים	366.10	359.36	0.41	0.11%
צבר	232.77	229.35	0.62	0.27%
צוק	271.59	270.24	1.62	0.60%
צמיד	3218.46	3198.48	11.36	0.35%
צמיחה אגח מד	1410.27	1401.67	2.22	0.16%
צמיחה גמישה	2416.79	2401.48	33.95	1.43%
צמיחה יצוא	199.75	198.31	5.16	2.67%
צמיחה מניות	493.71	490.79	10.03	2.09%
קלע	655.91	652.65	9.45	1.47%
קפיטל חו"ל	104.47	102.59	0.26	0.25%
קפיטל מניות	86.26	85.12	1.49	1.77%
קשת	319.95	314.06	1.51	0.48%
רגון	137.82	135.09	0.28	0.21%
רימון	337.64	337.17	-0.07	-0.02%
רעם 90	343.53	336.43	7.02	2.13%
רשף	396.36	387.87	-1.39	-0.36%
שביט	476.23	470.90	0.43	0.09%
שחר	158.79	155.78	0.03	0.02%
שירה	2034.35	2019.83	29.86	1.50%
שמורה קס	103.24	0.00	-	-
שמיר	1048.58	1029.15	2.06	0.20%
שסק	770.76	755.79	16.79	2.27%
שפע	186.60	165.15	0.73	0.43%
שקד	258.12	253.20	0.10	0.04%
תאנה	1164.55	1142.26	19.79	1.76%
תבל	914.12	902.50	2.63	0.29%
תדהר	2343.06	2330.92	27.02	1.17%
תוכנה ותקשורת	84.69	82.67	-0.16	-0.19%
תמה	142.37	141.20	3.32	2.41%
תמריץ	81.02	79.50	1.17	1.50%
תנופה	281.49	276.43	1.30	0.47%
תפוז	751.53	737.13	-0.39	-0.05%
תפוח	502.17	498.67	-0.26	-0.05%
תרשיש	152.46	149.64	0.56	0.38%
תשרי	1396.75	1386.93	6.57	0.46%

* השינוי יחסית לפי מחיר הפדיון

צכא מן אלאג'ל

صكنا من الاهل

ישראל וירדן ידונו היום בנושאי בנקאות וסחר

מאת אמנון אמד

משלחות ישראל וירדן מחדשות היום את המשא ומתן הכלכלי ביניהן, במסגרת הדיונים התלת־צדדיים ירדן־ישראל־ארצות הברית. בסבב זה של השיחות, שיתקיים היום ומחר במלון מוריה ים המלח, יעסקו הדיונים בנושאי פיננסים, בנקאות וסחר. כן ידונו שתי המשלחות בהשלכות של הצהרת וושינגטון על יחסי הסחר ושיתוף הפעולה בין ישראל וירדן.

פורום השיחות התלת־צדדי הביא כבר לגיבוש הבנה בין בנק ישראל לבין הבנק המרכזי של ירדן, שבמסגרתו הותר עד כה לשלושה בנקים ירדניים לפתוח סניפים בשטחי יהודה ושומרון. במשלחת הישראלית לסבב השיחות הנוכחי ישתתפו מנהל האגף הבינלאומי באוצר, ד"ר אהוד קופמן, מנהל המכס, אריה זיף, המפקח על הבנקים בבנק ישראל, זאב אבלס, והסמנכ"ל לסחר חוץ במשרד התעשייה והמסחר, זהר פרי.

בהשקעה של 700 אלף דולר ועל פני שטח של 330 מ"ר, נפתחה מסעדת "בורגר קינג" בקריון בקריית ביאליק. במסעדה כ־180 מקומות ישיבה והיא המסעדה הרביעית ברשת. צוות העובדים מונה כ־80 איש.

"מכלול איילון": ביטוח ופנסיה

מאת דן הלוי

איילון חברה לביטוח מוכרת תוכנית חדשה בשם "מכלול איילון", המשלבת ביטוח חיים וביטוח פנסיוני בחבילה אחת.

יאיר דגנר, מנהל האגף לביטוח חיים בחברה, אמר כי ההחלטה לצאת בתוכנית זו נבעה מהצורך בפתרונות לצורך בהשקעות לטווח ארוך הבטוחות ללא סיכון. המוצר משלב פוליסה המשתתפת ברווחי ההשקעה עם קרן פנסיה המבטיחה תשואה בשיעור של 4.25 עד 4.8 אחוזים.

עוד נמסר, כי המחיר למעסיק על הביטוח הוא בגובה שמחייב החוק לגבי ביטוח פנסיוני. כספי המעסיק נשארים בידי המעסיק, וההחלטה אם עובד שעוזב את מקום העבודה יוכל להמשיך וליהנות מהמשך הכיסוי המשולב, נתונה בידי המעסיק.

העובד נהנה בתוכנית זו מן התשואה המובטחת, מתוכנית פנסיה פרטית ומאחזת ומכוסות לדמי הביטוח במקרה של מוות או פרישה. "מכלול איילון" משלבת בתוכה את קופת הפנסיה "עתידות", שהיא קופה ללא גרעונות. "עתידות" מבטיחה פנסיה מיום פרישת העובד והמשך הפנסיה לבת זוגו של המבוטח מיום מותו.

נבחנת אפשרות לשת"פ בין מפעלי ים המלח הישראליים והירדניים

תעלת הימים תגרום נזקים רחבי היקף למפעלים משני צידי הים

מאת הדס נייפמן

"עד היום היו למפעלי ים המלח קשרים חשאיים ופגישות עם חברת אי.פי.סי (ערב פוטש קומפני) – המקבילה הירדנית של מפעלי ים המלח – רק באירועים בינלאומיים. המפגשים נערכו עם הנהלת מפעל האשלג הירדני – עלי יוסף אנסור, יו"ר המפעל, וסולימאן הראווי, המנכ"ל, ודנו בהם בנושא שיתופי פעולה אפשריים בין המפעלים הישראלי והירדני". כך מסר אורי בן נון, מנכ"ל מפעלי ים המלח, בעת סיור במפעל המגנזיום החדש של החברה.

בן נון מסר, כי חברת מפעלי ים המלח הציעה למפעל הירדני להקים במשותף פרוייקט הפקת מלח ליד יוטבתה. על פי ההצעה, יספקו הירדנים את שטח הבריכות, שכן מרבית השטח המתאים לבריכות הפקת המלח באזור יוטבתה נמצא בשטח הירדני. מפעלי ים המלח הישראליים יספקו את הטכנולוגיה ויתר יתאפשר לחסוך בדמי הובלת המלח. זאת במידה שיתאפשר לשנע את המלח דרך נמל אילת או נמל משותף שיוקם בגבול אילת ועקבה. נמסר, כי עדיין לא התקבלה תשובה מהירדנים.

בן נון אמר, כי המפעל הירדני מעוניין לקנות טכנולוגיה ישראלית, אולם חברת מפעלי ים המלח תמכור להם רק טכנולוגיה שניתן לקנות גם ממפעלים מקבילים במדינות אחרות. לדבריו, השיחות עם המפעל הירדני "הולך" בקונגרס שנערך באירופה מיד לאחר השיחות במדריד. בהזדמנות זו הם הצהירו על רצונם לשתף פעולה וליצור מיזמים משותפים, שכן ידע מחו"ל יהיה יקר בהרבה מידע שיכולה למכור להם ישראל. בן נון הדגיש, כי השיקולים לצורך שיתוף הפעולה ייעשו על בסיס כלכלי ולא על בסיס פוליטי.

הוא הוסיף, כי הירדנים מעוניינים להקים מפעל ברום ופנו למומחים אמריקאים כדי שיסייעו להם בכך. לדעתו, הטכנולוגיה הטובה ביותר בנושא ברום נמצאת בארץ.

בן נון אמר עוד, כי בנושא פרוייקט תעלת הימים מסכימים שני המפעלים, הירדני והישראלי, כי הוא יגרום נזקים משמעותיים למפעלים. הוא חזר והתריע כי מבחינת חיסכון בעלות אנרגיה יהיה הפרוייקט כדאי רק כאשר מחיר חבית נפט יהיה 70 דולר ומעלה, ואילו היום מחיר חבית נפט הינו 20 דולר.

הפרוייקט יגרום נזק לאקולוגיה. ים המלח בשל מיהול המים ובשל כניסת זיהום ומתכות כבדות שאינם קיימים היום בים המלח. המיהול יגרום לקשיים בהוצאת חומר הגלם הנמצא בשכבות התחתונות של ים המלח.

גם היום לא מצליח המפעל הירדני להתגבר על הקשיים שבהוצאת חומר הגלם מתחתית הים. מפעלי ים המלח הצליחו להתגבר על הקושי רק באמצעות מבצע הנדסי מסובך ביותר. אם יבוצע הפרוייקט, יהיה צורך להוציא את החומר מעומק רב יותר ובין השכבות הקיימות היום בים המלח (ים המלח מורכב משכבות של מתצבים) ייווצר עירבוב רב יותר מהיקף העירבוב שצפתה תיאוריית ה"שיכוב").

בנוסף יש לפרוייקט חשיבות רבה מבחינת מפעל המגנזיום החדש שהקימה החברה, שכן מי ים התיכון שיוזרמו לים המלח מכילים מינרלים, חומרים אורגניים, מתכות כבדות שונות וגבס, שאינם מצויים היום בים המלח. "ים המלח נקי בהרבה מהים התיכון ועירבוב ביניהם יגרום לשינויים שאין לצפותם", התריע בן נון.

כן יגרום הפרוייקט לשינוי באקלים האיזור, שכן הזרמת כמות מים רבה כל כך לים המלח, תחייב אידוי רב יותר לצורך הפקת המתצבים מהים, וזאת משני צידי ים המלח. הירדנים מתנגדים לפרוייקט גם מאחר שהסכרים שלהם נמוכים בהרבה מהסכרים בצד הישראלי.

הלחם מתייקר ב־4.4 אחוזים

מאת אמנון אמד

מחירי הלחם שבפיקוח מתייקרים היום בשיעור ממוצע של 4.37 אחוזים. שרי האוצר והתעשייה והמסחר חתמו אתמול על צו המחירים לייקור הלחם. במשרד התעשייה והמסחר מסבירים את התייקרות הלחם בעלייה שנרשמה במחירי התשומות מאז התחשיב האחרון, שנערך בסוף השנה שעברה.

מחירי תחליף חלב אם "מטרנה" מופחתים החל מהיום ב־3.4 אחוזים. זאת לאחר שבבדיקת רווחיות כוללת שערך משרד התעשייה לחברה המייצרת, מוצרי מעברות, נמצא כי הרווחיות חורגת מהגבול המותר.

ואלה מחירי הלחם החדשים לצרכן, כולל מע"מ:

לחם כהה (אחיד) ולחם לבן 750 גרם – 1.70 ש"ח; חלה או מאפה שמרים 500 גרם – 1.75 ש"ח; לחמניה 75 גרם – 55 אגורות; לחם כהה (אחיד), פרוס וארוז 750 גרם – 1.95 ש"ח; לחם לבן פרוס וארוז 500 גרם – 1.85 ש"ח

הצבירה השלילית בקופות הגמל: חצי מיליארד ש"ח

מאת אמנון אמד

בחודש שעבר נמשכה ואף הואצה הצבירה השלילית בקופות הגמל. הפער בין סך הפדיונות לבין התקבולים בקופות הסתכם ביולי ב־155 מיליון ש"ח.

מנתוני הבנקים הגדולים שפורסמו אתמול אגף שוק ההון באוצר עולה, כי צבירה שלילית בקופות הגמל נרשמה בכל אחד בשבעת החודשים הראשונים של השנה. בסך הכול מסתכמת הצבירה השלילית בקופות מתחילת השנה בכ־501 מיליון ש"ח.

הצבירה בקרנות ההשתלמות, לעומת זאת, היתה חיובית בתקופה זו והסתכמה בכ־288 מיליון ש"ח. כתוצאה מכך, סך הצבירה בקופות הגמל ובקרנות ההשתלמות בשבעת החודשים הראשונים של השנה היתה שלילית והסתכמה בכ־213 מיליון ש"ח.

פרט לחודש אחד, היתה הצבירה בקרנות ההשתלמות חיובית לאורך כל התקופה הנסקרת. בחודש שעבר אף נרשמה רמת שיא בצבירה בקרנות ההשתלמות והיא הסתכמה בכ־102 מיליון ש"ח.

מפעלי ים המלח יחזיקו ב־15% משוק האשלג בברזיל

מאת הדס נייפמן

חברת מפעלי ים המלח הגדילה את מכירות האשלג והפוספטים לברזיל מ־11 מיליון דולר ל־50 מיליון דולר בשנה, והיא תופסת היום 15% מהשוק בברזיל. כך מסר אורי בן נון, מנכ"ל מפעלי ים המלח. היקף מכירות האשלג והפוספטים לברזיל היה 100 אלף טון בשנה.

לפני שנה הוחלט להגדיל את המכירות ל־150 אלף טון והשנה נחתמו הסכמים עם כמה חברות למכירת 400 אלף טון אשלג ופוספטים. המרחק הרב של ישראל מברזיל מייקר את ההובלה, אולם החברה הצליחה להשיג מחיר הובלה נמוך מהרגיל, על ידי הסכם עם האניות המגיעות למזרח התיכון עם סחורה וחוזרות ריקות. הודות להסכם, יחזרו האניות עמוסות באשלג והחברה תשלם מחיר הובלה נמוך.

בן נון מסר עוד, כי חברת מפעלי ים המלח הגדילה את חלקה בחברה המשותפת שיש לה בברזיל עם חברות האשלג הגרמנית והצרפתית. ישראל קיסרון מחברת מפעלי ים המלח הוא מנכ"ל החברה בברזיל. בן נון הוסיף כי החברה תמכור גם להודו כ־400 אלף טון אשלג.

חבילת כיבוי אש למטוסי בואינג של התעשייה האווירית

מאת אריה ארד

התעשייה האווירית פיתחה חבילת כיבוי אש למטוסי בואינג 747 מדגמי 100, 200 ו־300.

החבילה, שכמותה אפשר לקנות רק מהתעשייה האווירית, טובה לכיבוי דליקות על סיפון הנוסעים ובתא המטען. היא כוללת מערכת כיבוי מבוססת על הגז האלון, שלט רחוק לסגירת מערכת האיוורור, וכמו כן חסום התום הרכבת למניעת כניסתו של עשן והתפשטות האש מתא המטען לתא הנוסעים שמעליו. כן כוללת המערכת הגנה על שתי הקופסאות השחורות מפני האש.

שערי מטבעות חוץ ביחס לשקל

8.08.94		בנק ישראל שער יציג	שינוי	בנק הפועלים העברות והמחאות קניה	העברות והמחאות מכירה	שטרות מכירה	בנק לאומי העברות והמחאות קניה	העברות והמחאות מכירה	שטרות מכירה	בנק המזרחי העברות והמחאות קניה	העברות והמחאות מכירה	שטרות מכירה
ארצות הברית	1 דולר	3.0450	-0.0008	3.0278	3.0705	3.12	3.0248	3.0675	3.11	3.0197	3.0622	3.11
בריטניה	1 ליש"ט	4.7029	+0.0015	4.6810	4.7471	4.83	4.6712	4.7571	4.79	4.6639	4.7296	4.80
גרמניה	1 מרק	1.9258	+0.0048	1.9136	1.9427	1.93	1.9120	1.9390	1.97	1.9093	1.9363	1.97
צרפת	1 פרנק	0.5628	+0.0018	0.5598	0.5678	0.58	0.5591	0.5669	0.57	0.5579	0.5658	0.57
הולנד	1 גילדן	1.7145	+0.0047	1.7662	1.7304	1.75	1.7032	1.7272	1.75	1.6993	1.7232	1.75
שווייץ	1 פרנק	2.2835	+0.0078	2.2722	2.3044	2.35	2.2683	2.3003	2.33	2.2644	2.2964	2.33
שבדיה	1 כתר	0.3936	+0.0002	0.3920	0.3970	0.40	0.3912	0.3967	0.40	0.3902	0.3958	0.40
נורבגיה	1 כתר	0.4409	-0.0016	0.4383	0.4446	0.45	0.4378	0.4440	0.45	0.4371	0.4433	0.45
דנמרק	1 כתר	0.4899	-0.0002	0.4875	0.4945	0.50	0.4865	0.4933	0.50	0.4864	0.4953	0.50
פינלנד	1 מרק	0.5851	+0.0022	0.5817	0.5900	0.60	0.5817	0.5900	0.60	0.5802	0.5884	0.60
קנדה	1 דולר	2.2037	+0.0014	2.1892	2.2202	2.25	2.1890	2.2199	2.25	2.1858	2.2166	2.25
אוסטרליה	1 דולר	2.2608	-0.0028	2.2481	2.2799	2.33	2.2462	2.2779	2.31	2.2421	2.2737	2.31
דרום־אפריקה	1 ראנד	0.8434	-0.0022	0.8306	0.8305	0.88	0.8377	0.8495	0.79	-	-	-
בלגיה	10 פרנק	0.9354	+0.0044	0.9301	0.9435	0.95	0.9293	0.9424	0.96	0.9291	0.9422	0.96
אוסטריה	10 שילינג	2.7370	+0.0067	2.7219	2.7604	2.80	2.7170	2.7553	2.79	2.7131	2.7513	2.79
איטליה	1,000 לירטות	1.9318	+0.0087	1.9224	1.9496	2.00	1.9190	1.9461	1.98	1.9160	1.9430	1.97
יפן	100 ין	3.0226	-0.0119	3.0097	3.0522	3.10	3.0038	3.0462	3.09	2.9927	3.0409	3.09
ספרד	100 פזטות	2.3446	-0.0101	2.3319	2.3649	2.43	2.3304	2.3633	2.42	-	-	-
ירדן	1 דינר	4.2935	-0.0112	-	-	4.51	-	-	4.54	-	-	-
מצרים	1 לירה	1.0201	-0.0027	-	-	0.93	-	-	0.92	-	-	-
אקו/ECU		3.6825	+0.0012	3.8819	3.7136	-	3.6564	3.7080	-	3.6493	3.7007	-

הממשלה אינה שוללת העסקת יועצים חיצוניים בשירות המדינה

מאת אמנון אמד

ועדת השרים לתיאום ומינהל בראשות שר הכלכלה, פרופ' שמעון שטרית, דנה אתמול בכללים להעסקת יועצים ומומחים מהמיגזר הפרטי בשירות המדינה. הוועדה החליטה, כי מדיניות הממשלה מחייבת שימוש ביועצים חיצוניים, אולם במקביל יש למצוא פתרון לבעיות הטבועות מחשש לניגוד העניינים בין פעילותם העסקית של היועצים ובין תפקידיהם במישור הממשלתי.

יו"ר הוועדה, פרופ' שמעון שטרית, אמר כי ככלל יש לנסות להכשיר את המינויים ולא לפסול אותם. לדבריו, יש צורך להבטיח הליך מינוי גמיש בין הגוף הממנה לבין הגופים המאשרים ולשם כך ייבחנו הנהלים הקיימים, כדי למנוע סטייה ממגמות מדיניות הממשלה.

שר התעשייה והמסחר, מיכה חריש, שפרשת העסקת יועצו החיצוני, שמואל פרנקל, תלויה ועומדת עכשיו בפני בג"צ, אמר בישיבה כי לא ייתכן מצב שפרקליטות המדינה תקבע את מדיניותה של הממשלה בשאלת העסקת יועצים חיצוניים.

חריש אמר עוד, כי סוגיית העסקת היועצים קשורה לפילוסופיה של משטר בכלכלה חופשית לעומת משטר בולשביקי.

בעניין יועצו הודיע חריש, כי עמדת הממשלה תכריע בשאלה ולא הפרקליטות. לדבריו, במקרה של חילוקי דעות הוא ידרוש מינוי פרקליט פרטי כדי לייצגו בעניין זה בפני הבג"צ.

בתום הישיבה סוכם להקים צוות בינמשרדי לבחינת הנהלים הקיימים ולריכוזם לנוהל שיחייב את הגורמים השונים. בראש הצוות יעמוד מנהל האגף לביקורת המדינה במשרד הכלכלה, עוזי ברלינסקי. חבריה האחרים יהיו נציגי משרדי האוצר, התעשייה, הפנים והתחבורה, היועץ המשפטי לממשלה ונציבות שירות המדינה.

ההסתדרות הכללית של העובדים בא"י

טור הזהב

הסתדרות הגימלאים בישראל

ידיעות הסתדרות הגימלאים בישראל

משבוע לשבוע

תקציב המדינה וקיצוץ הסובסידיות לתחבורה ציבורית

בימים אלה, שעה שהתרחשויות גדולות והיסטוריות פוקדות אותנו בתחום המדיני־הלאומי ופעמי השלום באזור המזרח־התיכון מתגשמים לנגד עינינו, הניח שר האוצר אברהם (בייגה) שוחט את תקציב המדינה לשנה הבאה (1995) על שולחן הממשלה. זהו תקציב שיא בתולדות המדינה בסדר־גודל של 114 מיליארד ש"ח ואין כמעט תחום פעילות ממשלתית וציבורית שהתקציב השנתי אינו מתייחס אליו בשפת המספרים וההקצבות לפי סדרי העדיפויות, כמקובל במדינה דמוקרטית מתוקנת.

בין סעיפי התקציב השנתי מצוי סעיף, צנוע יחסית לשנים עברו, הנוגע לסובסידיות הממשלתיות לתחבורה הציבורית, קרי: אותן הקצבות ממלכתיות לקואופרטיבים לתחבורה אגד ודן שמאפשרות לקואופרטיבים הנהגת מערכת תעריפי נסיעה מוזלת להמוני העם שהם המשתמשים העיקריים בתחבורה הציבורית במדינת ישראל, אם בנסיעות עירוניות ואם בנסיעות בין־עירוניות, שהן חיוניות לכל האזרחים ואשר רבים מחברינו הגימלאים והגימלאיות נמנים עמם. מנתונים שנתפרסמו בנושא התחבורה הציבורית מסתבר, לצערנו ולבושתנו, שמאז כינון הממשלה הנוכחית לפני למעלה משנתיים (1992) התייקרה התחבורה הציבורית ב־45% בעת שההתייקרות הכללית במשק היתה רק 17% ע"פ האינדקס הרשמי. גם כאשר הענקה הסובסידיה הממשלתית לתחבורה הציבורית לא השלמנו, ואיננו משלימים, שדווקא תעריפי הנסיעה יעלו פי כשלושה מההתייקרות הכללית במשק, ואנו כבר "מתבשרים", כביכול, שבכוונת האוצר לקצץ בשנה הקרובה את הסובסידיה לתחבורה ציבורית ולייקר שוב את תעריפי התחבורה באוטובוסים מעל ומעבר לממוצע ולאפשרי במצוקות התקופה.

שר התחבורה, ישראל קיסר, כבר הודיע על כך בישיבת הממשלה בשבוע זה והגיב בתוקף להקפאה את שיעור הסובסידיה לתחבורה הציבורית כדי למנוע התייקרות בינואר 1995.

הננו תומכים בהחלט בגישתו החיובית של שר התחבורה לענין הנוגע בגימלאים ובהמוני העם. יתר על כן, בעת ביצוע ההתייקרות האחרונה הבענו מחאה חריפה והתחתמנו רבים נגדה תוך הודעה חד־משמעית שנמשיך וננקוט את כל האמצעים הלגיטימיים שבידינו לסכל גזרה שהציבור הרחב לא יוכל לעמוד בה.

ומכאן: כל עוד הדיונים בממשלה ובכנסת בפרטי התקציב החדש (1995) עדיין לא סוכמו ואושרו, יש להפעיל כל לחץ והשפעה כדי להשאיר את הסובסידיות בתוקף ולא לקצצן עוד.

אנו מצידנו לא נהסס לפעול ולהפעיל את כל הגורמים, וראש לכל את המוני הגימלאים באשר הם, למנוע התייקרות התחבורה הציבורית.

על ראשי השלטון לדעת ולהבין כי לא די בהישגים פוליטיים מרשימים כדי לשמור על ההגמוניה במדינה, אלא יש להתחשב גם בהיבטים חברתיים שעליהם עולה ונופלת ממשלה, שעליהם עולה ונופלת ממשלה, שהרי במדינה שמספר בעלי זכות הבחירה בה אינו עולה על ארבעה מיליון יש כוח ועוצמה רבתי לציבור של 750 אלף גימלאים, ומבינים ידברו...

מבזקים מקומיים

נסתיימה עונת הפעילות בסניף מבטוחים ת"א

סניף גימלאי מבטוחים בתל־אביב, שהוא אחד הסניפים הפעילים בקרב הגימלאים בארץ, סיים את עונת הפעילות תשנ"ד בטיול נופש לאילת שעבר בהצלחה רבה ובגיבוש חברתי. כמו כן נערך טיול לגליל העליון והתחתון בהשתתפות 110 גימלאים שנסתייעו בשיתוף פעולה של מבטוחים במחוז תל־אביב בהנהלת אמנון אבישור. לרגל החופשה בקיץ יהיה המועדון ברח' ארלוזורוב 152 סגור מ־1.8.94 עד 16.8.94.

רשם: צבי חזנוק

תביעה לשידור דיוני הכנסת בערוץ 1

מרדכי זילברשטיין, דובר הסתדרות הגימלאים במרחב חיפה, פנה לשרת התקשורת שולמית אלוני בבקשה להעביר את שידורי ישיבות הכנסת לערוץ 1. כידוע שידורי הכנסת מופיעים רק בערוץ הכבלים ולא כל הגימלאים מחוברים לכבלים. מלשכת שרת התקשורת נמסר לזילברשטיין כי בקשתו נבחנת עתה. נקווה איפוא כי התשובה הצודקת תתמלא.

רשם: מרדכי זילברשטיין

התכנסה מועצת סניף נתניה

מועצת סניף הגימלאים בנתניה התכנסה לישיבה לאחר הבחירות להסתדרות. יצויין שההשתתפות היתה מרובה ולמרות החום הכבד והעדר מזגנים נכחו החברים בכל שעות הדיון. מזכיר המועצה אפי אושעיה בירך את יו"ר הסניף ראובן קליגלר בהגיעו לגבורות ודיווח על הרכב הקואליציה החדשה במועצת הפועלים. אושעיה הביע צער על האילוץ לפטר 2 עובדים חלקיים במועדוני הגימלאים לרגל קיצוצים בתקציב המועצה ואי העברת כספים למועדון ממשען. בדיון השתתפו, בין היתר, הרו עבד, עו"ד גורודצקי ועוד. את דבר המרכז השמיע צבי אטלס, רכז המחוז, שבירך את קליגלר בהגיעו לגבורות. אטלס ייחד את דבריו לחוק ביטוח בריאות ממלכתי ותבע לתקן את סעיפי החוק המטילים על הגימלאי להשתתף בהוצאות אשפוז. דברים השמיעו גם: כספי לונדון, יונה תלם ואחרים. ראובן קליגלר סיכם את הישיבה בטעם רב.

רשם: צבי אטלס

גימלאי קר־אופ מסיירים ברחבי הארץ

במסגרת הפעילות התרבותית־חברתית של ארגון גימלאי קר־אופ הריבוע הכחול נערכו טיולים וסיורים לגימלאים לצפון הנגב. הגימלאים יוצאים לטיולים ממשרדי המרכז בגבעתיים ומבקרים במוזיאון ובמאהל בדואי. כן מבקרים בקיבוץ רביבים ובמוזיאון לזכרה של גולדה מאיר. יצוין שהגימלאים לא פוסחים על ביקור בחצר הבאבא סאלי בנתיבות. כל מטייל קיבל חבילת שי להמתקת הדרך.

רשם: מילק קרמר

כנס פעילי מחוז יהודה

כנס של פעילי הסניפים במחוז יהודה נערך ליד שולחנות ערוכים בהנחייתו של יו"ר המחוז יעקב כהן. את ברכת המרכז הביא לחברים חיים ליכטנברג, גזבר הסתדרות הגימלאים. הרצאה בנושאים אקטואליים השמיע גדעון בן־ישראל, יו"ר ועדת הכלכלה בהסתדרות הגימלאים ורכז הקשר עם שדולת הגימלאים בכנסת שהעלה את ענין הבחירות לעידוד ותיקי התנועה. בדיון השתתפו: ראובן סיטבון, רעיה גורן, משה מור, ישראל פולישוק ועוד.

רשם: יעקב כהן

כדאי לדעת !!

הנחות מכירה לתלושי הנחה של קר־אופ

הננו להודיע לחברים הגימלאים על הנקודות בהן נמכרים תלושים להנחות של קר־אופ הריבוע הכחול לגימלאים, כלהלן: מועצות פועלים זכרון־יעקב, בנימינה, חדרה, בת־ים, ראשון־לציון, נס־ציונה, אשדוד וכן בסניפי הקר־אופ סופר רמת־אביב, סופר נאות רחל חולון, סופר בית אבות אפעל. כמו כן הננו מודיעים לגמלאים עובדי המדינה כי הם יכולים לרכוש תלושי הנחה לקר־אופ, לסופרסל, לשקם ולמשביר לצרכן בבנק "יהב". יצוין שזאת בנוסף לכרטיס המגנטי שמעניק הנחות בקר־אופ לבעליו.

רשם: חיים סלמור

הופיע "ניב הגימלאי" לאוגוסט 1994

בטאון הסתדרות הגימלאים "ניב הגימלאי" מס' 141 (אוגוסט 1994) הופיע והופץ למנויים ולמועדונים. הירחון, בעריכתו של אפרים ליפשיץ, מוקדש הפעם לנושא תוחלת החיים הטובים. יו"ר הסתדרות הגימלאים אליהו רייף מקדיש את מאמר הפתיחה החודשי לנושא: הישגי העבר.

רשם: ס. שמואל

הופיע גליון ראש־השנה של "הד הגימלאי"

גליון ראש השנה תשנ"ה של בטאון גימלאי עיריית תל־אביב יפו "הד הגימלאי" הופיע ונשלח כבר ל־6500 גימלאי העירייה. בגליון החודש סקירות ממצות על פעולות הארגון בשנת תשנ"ד וביחוד בתחום המאבק המקצועי והפעולות הסוציאליות הנרחבות שהארגון מפתח.

רשם: יוסף גולן

שהשמחה במעונם

תעודות הערכה לוותיקי ה"הגנה" בתל־אביב

בשבוע שעבר הוענקו בטקס חגיגי, שנערך במרכז הקהילתי ע"ש רוזין ברמת אביב ג' – תעודות הערכה לכ־300 ותיקות ותיקי ארגון חברי ה"הגנה" – צבא המדינה בדרך, בת"א שהגיעו לגבורות ומעבר להן.

מרבית החברות והחברים שזכו לקבל את התעודה הם מוותיקי העובדים במפעלים ובמוסדות בת"א, פעילי מד"א, מכבי־אש, "הפועל" ופלוגות "הפועל" ועלייה ב'. 10 מהם הם יקירי ההסתדרות במרחב ת"א־יפו ו־9 יקירי העיר ת"א־יפו. כן הוענקה חברות כבוד בסניף ת"א לאלוף (מיל.) שלמה להט – חבר ה"הגנה" ברחובות וראש עיריית ת"א־יפו בעבר, על סיועו להנצחת פעולות ה"הגנה" בת"א ובסביבתה. את המקבלים בירכו אל"מ (מיל.) נחמיה ברוש, יו"ר סניף ת"א, אלוף (מיל.) ארווין דורון יו"ר נשיאות הארגון הארצי של חברי ה"הגנה", אלוף (מיל.) משה כרמל, מאסירי המ"ג, מפקד חזית הצפון בתש"ח, ושר בממשלות ישראל ויקיר העיר ת"א־יפו, ומר רוני מילוא, ראש עיריית ת"א־יפו. הנעימה את הטקס מקהלת רמת־אביב בניצוחה של כוכבה גרציאני, והנחה אותו עמיקם גורביץ.

רשם: עמיהוד תבור

עריכה: שמואל סילו

עבודה בהסתדרות

רדן מהגג

מיכאל בר־זהר

אני הח"מ, חבר מרכז מפלגת העבודה, לא שלחתי את מאיר גת להנהגת ההסתדרות כדי שיגן על הפנסיה של גיורא עיני.

נכון. מאיר גת לא בדיוק מגן על הפנסיה של גיורא עיני. הוא פשוט הקפיא את העתירה בעניין הפנסיה כי היא נעשתה מאחורי גבו ולא על פי כללי המנהל התקין, ומאיר גת מקפיד על כללי נוהל תקין. חיים רמון הוא האשם, משום שהפר את כללי המינהל התקין בכך שעקף את גת, ואחר כך גם נטל את סמכויותיו.

לכו תספרו את זה לציבור.

בעיני הציבור האמת פשוטה: גיורא עיני ובכירים אחרים בהסתדרות קיבלו פנסיה של שחיתות. חיים רמון ניסה לבטל אותה. מאיר גת ומפלגת העבודה שמים לו רגל. מי המושחת? מפלגת העבודה.

ועל העניין הזה, כך אני שומע ברדיו וקורא בעיתונים, מפלגת העבודה מאיימת לעזוב את הקואליציה בהסתדרות. והציבור שואל: על עניין עיני? ומוסיף: מושחתים, נמאסתם!

חיים רמון וחבריו דורשים לקצץ בשכרם של חברי הנהגת ההסתדרות. הציבור בעד. הוא משוכנע, בצדק או שלא בצדק, שראשי ההסתדרות אוכלים להם חסד. מי מתנגד לקיצוץ משכורות הבכירים? ניחשתם נכונה, חברי מפלגת העבודה בהנהגת ההסתדרות.

והפרשה החמורה מכל: גזבר ההסתדרות חיים אורון טוען שגילה אי־סדרים חמורים בהקצאת כספי המס האחיד. הוא אומר שבמקום להעביר 75 אחוז מהמס האחיד לקופת חולים – כפי שמתחייב – העבירו ראשי ההסתדרות בשנים האחרונות רק 67 אחוז. שאר הכסף הופנה למטרות אחרות.

אם זו אמת, משמעותה שמדי שנה העבירו שליחי "העבודה" עשרות מליוני שקלים, שנועדו לטפל בחולים, ליעדים אחרים שעליהם החליטו בסתר. זוהי האשמה חמורה מאוד. על מפלגת העבודה לחקור אותה, ואם יתברר שהיא נכונה, יש למצות את הדין עם מי שקיבל אותה.

פניתי בנושא זה לאחד מחברי מפלגת העבודה בהנהגת ההסתדרות, והוא התעצבן ואמר לי: רד מזה. הוא אפילו לא טרח להכחיש. אבל מישהו חושב שהציבור יירד מזה? העמותות למינהל תקין ולנוהל תקין וכל כותבי הפניות לבג"צ ולמבקרת המדינה – הם יירדו מזה?

נראה לי שנציגינו הבכירים לא למדו דבר מכשלון "העבודה" בבחירות להסתדרות.

מה עוד צריך לקרות כדי שיירדו מן הגג?

סטודנטים בורמזים בתאילנד מפגינים מחוץ לשגרירות הבורמזית בבאנגקוק לציון יום השנה השישי להפיכה הצבאית וחיסול הדמוקרטיה בארצם ב־8 באוגוסט 88' (צילום אי־פי.)

דיאלוג וייצמן חוסיין

נשיא בפרינג'

נראה שהנשיא וייצמן לא יכול היה לעבור לסדר היום בלי תפקיד, ולו מזערי, במהלכי השלום ההירואיים, ואם לא בהליכים – אז לפחות בטקסים

מירי פז

אל הצד הטקסי, התיאטרלי, של חתימת ההסכמים עם הממלכה ההאשמית, מתלווים כמה אירועי "פרינג'", תיאטרון שוליים, המעלים סומק בפני הצופים. שלא בטובתו נדחק השבוע הנשיא וייצמן לתיאטרון השוליים המקומי במופע המביך, אם להשתמש בסופרלטיב מרוכך, שבו חנך את קו הטלפון בינו ובין המלך חוסיין. אין לדעת מי עמד מאחורי ההפקה המרושלת, מי כתב, מי ביים, אך אין ספק שההפקה כולה הציבה קריטריונים חדשים בביקורת התיאטרון.

המלך חוסיין נשמע כמי שנתפס בלתי מוכן למסיבת ההפתעה. הוא נשמע כמי שנעור מסייסטה. לרגעים, למשמע האינטימיות שנכפתה עליו, ועוד בערבית צחה, אף לקה באלם קל ש"השתפר" במשך הזמן לגימגום מגומגם. נשיאנו לא קלט, ככל הנראה, את אותות המצוקה, והמשיך במונולוג שלו, בחן הוייצמני הידוע. בביטחון של מי שמכוון לתזמון המדויק של קולות ההשתאות מבין שיחו ומחיאות הכפיים בקהל, דיבר וייצמן אל חוסיין כסחבק אל סחבקו, והציע למלך – הו, אחוות הטייסים – מטס משותף לביירות, דמשק ובגדד.

גם הצופים נתפסו לא מוכנים. לרגעים היה נדמה שזה עוד קטע "יומן" בלעדי לישראל סגל, וחיכינו שטוביה צפיר יפשוט את התחפושת. אבל זה היה שידור ישיר בזמן אמת. הטקסט הוייצמני והמחוות הסחבקיות לא כל כך השתלבו בסגנון החגיגות הירדניות. הטקסים עם נציגי הממלכה ההאשמית, במדשאה ובמדבר, הכתיבו סטנדרט חדש של טקסט – חגיגי, פיוטי (התנ"ך, ויליאם פוקנר ועוד), נמלץ משהו. על הרקע הזה נראה המופע של וייצמן כטלאי מאולץ, לא אורגני לחגיגות.

נראה שהנשיא וייצמן לא יכול היה לעבור לסדר היום בלי תפקיד, ולו מזערי, במהלכי השלום ההירואיים, ואם לא בהליכים – אז לפחות בטקסים. רשימת המכובדים של לשכת ראש הממשלה היתה, ככל הנראה, דחוסה מכדי להכיל גם אותו. כיוון שפסחו עליו (ואולי שלא בצדק), לא נותר לנשיא אלא להסתפק בתיאטרון שוליים בהפקה פרטית. מראשית תהליך השלום עם אש"ף נדמה שהנשיא וייצמן מנהל מלחמת מאסף כדי להכלל ברשימת בעלי הקרדיט. ואם אין קרדיט, הוא ממציא מופע, כדי להזכיר את קיומו לאלה ששכחו אותו.

מי כתב, מי ביים; וייצמן

תזכורת ברוח זאת הנפיק בשבוע שעבר ה"ג'רוזלם פוסט" בידיעה בלעדית בעמוד הראשון. חוגים ביהדות ארה"ב, נאמר שם, היו רוצים לראות את וייצמן כראש ממשלה. למחרת פרסום הידיעה רואיין על כך ליאון צ'רני, מקורבו של וייצמן, ב"הכול דיבורים". במשך 15 (!) דקות שידור, בניסוחים שונים, הצליח צ'רני לומר שרבין אמנם ראש ממשלה עתיר השגים, אך גם וייצמן מוכשר מאוד ובעל השגים. מכל האמור לעיל, מצטיירות הידיעה והראיון בעקבותיה כהשתלה מכוונת אך לא מתוכנת מלשכת הנשיא. תזכורת או בלון ניסוי. או אולי שניהם.

מלחמת המאסף שמנהל הנשיא וייצמן על תשומת לב נראית נואשת, כמעט פתטית. אך חסרת סיכוי. ספק אם יצליח לפצות את עצמו על הקרדיטים שמהם הוא מנושל. לעומת זאת קיים חשש שיאבד כמה מאלה שעוד יש לו או היו לו בעבר.

ישראלים. פלסטינים

קודם כל בני אדם

הישראלים והפלסטינים חוטאים בקושי להשיל את קליפת העוינות כדי להכיר את החברה בממדיה האנושיים והרגשיים; כך לגבי ביקורו של עבד רבו בירושלים וכך לגבי כעסם של הפלסטינים על ההתרגשות הישראלית מ"הרומן" עם ירדן

מיכל סלע

יאסר עבד רבו בילה את ימיו הראשונים באיזור בסיורים, ביקורים וטיולים. את יפו עיר מולדתו עזב עם הוריו כתינוק, בירושלים ביקר אולי פעם אחת, כילד בן שש או שמונה. הוא עצמו אינו זוכר בדיוק.

באחד מימי הסיור, "כדרכי מחברון למועצה הכלכלית לפיתוח ובניה בא־ראם עברתי דרך ירושלים", סיפר עבד רבו ל"דבר" למחרת ביקורו בירושלים, ביקור שעורר בישראל תרעומת וביקורת. עבד רבו יודע שישראל אינה נהנית, בלשון המעטה, מביקורים בירושלים של פעילי הרשות הפלסטינית שזה מקרוב באו. הוא מודע לדרישה הישראלית להימנע מפעילות של הרשות הפלסטינית בירושלים.

"אני יודע את הדרישה של ישראל, אבל במקום לנסוע שעה ארוכה בכביש העוקף העדפנו לנסוע בדרך הטבעית והקצרה מחברון לצפון־ירושלים, דרך העיר עצמה", אומר עבד רבו. כל נסיעותיו ברחבי הגדה ובישראל נעשות במידה רבה של צניעות, ובהיתרי תנועה שקיבל מטעם ישראל, כמוהו ככל פעילי הרשות הפלסטינית, אנשי המשטרה ומרבית אלפי הפלסטינים שהגיעו זה לא מכבר לרצועת עזה ולירידו, המורשים לנוע בשטחים ובישראל ללא הגבלה.

כשהגיע לאיזור העיר העתיקה ביקש עבד רבו מהנהג לעצור. הוא ואנשיו נכנסו לעיר העתיקה, להר הבית, ביקרו במסגדים ויצאו. אחר כך ביקרו בבית הקברות המוסלמי הנמצא ליד שער האריות, שם קבור סבו של עבד רבו. הוא לא מצא את הקבר, אבל רצה לעבור דרך המקום. על ההתרגשות העצומה מן הביקור הקצרצר הזה הוא מסרב לדבר.

צריך להיות עשוי אבן כדי לא להבין זאת. עבד רבו עשה זאת בצניעות, בלי כל כוונה להפוך את הביקור לעשיה פוליטית. "במקרה עבר לידי כתב שנפגש אתי ימים אחדים קודם לכן", אומר עבד רבו.

נכון שיש הסדר מדיני לתקופת ביניים, נכון שיש ויכוח על השליטה בירושלים, ושני הצדדים אינם מפסידים כל הזדמנות לתת תנופה נוספת בכדור הוויכוח. אך בתוך הוויכוח הסוער הזה יש גם חיים פרטיים. אלפי הפלסטינים, פעילי מוסדות אש"ף, עיתונאים, שוטרים לתפקידיהם השונים ואחרים, הגיעו הביתה. יש ויכוח פוליטי על חלוקת הארץ בין שני העמים היושבים בה, ובוויכוח הזה ידה של ישראל לפי שעה על העליונה והיא המכתיבה את תנאי החלוקה.

אך ברמה האנושית הפלסטינים האלה חזרו אל המולדת. רבים מהם נולדו כאן, בג'נין, בטול־כרם, בכפר קטן על יד שכם או ביפו. מפת כל ארץ ישראל כתובה בסעיף מקום הלידה בדרכוניהם. לרבים מהם יש הורים, דודים, אחים, בית ושדה. הצעירים הם דור ראשון של גולים, גם להם יש קרובי משפחה בדרגה ראשונה. רבים מהם מנצלים את זמנם הפנוי לביקורים אצל קרובי משפחה. כמו חולמים בהקיץ, הם מודדים כל עץ שנותר, כל בית שצמח או נעלם. בודקים מה השתנה, ובעיקר מה לא השתנה.

זו אינה גלות בת אלפיים שנה של הבוכים על נהרות בבל, אלא גלות של הווה. "אני עדיין כחולם, מסתכל על האבנים כמו אינני מאמין", מספר העיתונאי סמיח סמארה, המקווה להקים תחנת רדיו בעזה. טייס פלסטיני חזר לעזה מביקור בבית אחיו בדורה נרגש עד לשד עצמותיו. קצין משטרה מטול־כרם מצא את ביתו עומד על תלו. את ההתרגשות האוחזת בהם קשה לתרגם למלים.

יש לנו חשבון ארוך עם הפלסטינים, חשבון של חיים ומוות. אך צריך להיות ממש קטנוני ומרושע כדי למנוע מהם את טיולי ההכרות מחדש. היריבות הישראלית על ירושלים אינה נפגעת מביקור של עבד רבו, אינתיצאר אל־וזיר, אבו אל־עלא ואפילו לא מביקורו של יאסר ערפאת בירושלים. הסכם הביניים עם הפלסטינים אינו נפגע מהטיולים, הביקורים וההכרויות המחודשות. נהפוך הוא, ישראל מכירה בצורך של הפלסטינים לגבש את עצמם כחברה, במערכת של מוסדות מדיניים, פוליטיים, כלכליים וחברתיים, לא רק ברצועת עזה ובעיר יריחו. הצהרת העקרונות מכירה בכך שהגדה והרצועה הם יחידה אחת. בלי ביקורי ההכרות ואחר כך ביקורי עבודה לא יהיה אפשר לגבש את החברה ומוסדותיה.

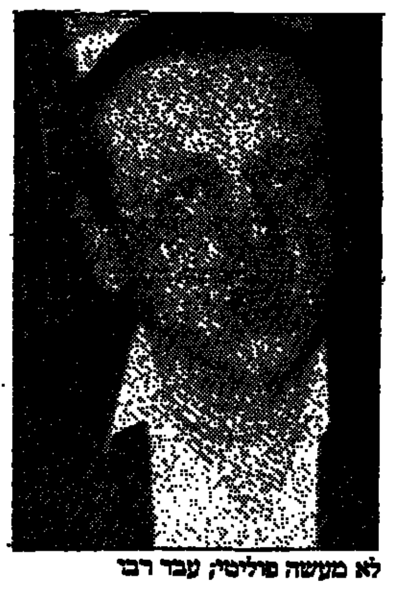
לא מעשה פוליטי; עבד רבו

בניית יחסי אמון היא חלק מההסכם הרשמי בין ישראל לפלסטינים. הצעד הראשון לכך הוא השבת המימד האנושי להתייחסות שלנו כלפיהם. מגוף קיבוצי חסר שמות פרטיים, שמתבוננים בו מבעד לכוונת הרובה או לצוהר בחומת האיבה, הם נעשים עכשיו פרטים, ולכל אחד יש שם, אם, קבר־אב וגם עץ שמור בזכרון.

בקושי הזה להשיל את קליפת העוינות כדי להכיר את החברה הישראלית בממדיה האנושיים, הרגשיים, חוטאים גם הפלסטינים. גם דרכם של הפלסטינים בבניית האמון עדיין ארוכה.

בימים האחרונים נשמעו תלונות רבות של כעס וצרות־עין על כך שישראל חתמה על הסכם של כמעט־שלום עם ירדן. על כך שהמלך הירדני זוכה לכבוד והדר בישראל, שאינם מנת חלקו של הנשיא הפלסטיני. על כך שהותר למטוסו של המלך חוסיין לטוס בשמי ירושלים הוא עדות לכך שישראל מפרה את התחייבותה להתיר לערפאת לטוס במסוקו הפרטי, שאותו קיבל במתנה מממשלת מצרים. שמענו נימות של קנאה על חגיגת השלום עם ירדן מלוות בטענות שערפאת זוכה ליחס של השפלה.

יש בהחלט מקום לדון אם ההסכם הישראלי־פלסטיני הנוכחי הוא הטוב ביותר ההוגן ביותר. גם הביקורת על מאמציה של ישראל להצר את רגליהם של הפלסטינים אינה פסולה על הסף. אך גם הפלסטינים אינם טלית שכולה תכלת.

ובלי כל קשר לכך, כאשר נשיא המדינה, עזר וייצמן, מדבר בשיחת טלפון ישירה עם המלך חוסיין, קשה שלא להתרגש. כשילדה ירדנית וילדה ישראלית מגישות מספרי זהב לגזור את סרט הגבול בערבה, אפשר גם להזיל דמעה.

ישראל עושה במשך השנים שימוש מדיני במתיחויות ובניגודי האינטרסים בין הפלסטינים לירדן. אך מעבר לכל שיקול מדיני ופוליטי, הישראלים הם קודם כל בני אדם. בשר ודם נושם ומתרגש. חברה שבמשך עשרות שנים היתה סגורה ונצורה בתוך גבולותיה. השמות והמראות שמעבר לגבול היו תמיד בבחינת קסם, סוד, משהו מן האגדות, ודווקא האגדות הרעות. קודם היתה זו מצרים, וכעת ירדן. ובינתיים אנשי עסקים מארצות המפרץ הפרסי לומדים להכיר מקרוב את שיטת העסקים הישראלית.

ההשתחררות מהקלסטרופוביה מרגשת מאוד: ולא על חשבון ההתרגשות מפתיחת השער לקשרים רשמיים עם הפלסטינים ועם אש"ף. הפלסטינים המתלוננים שכחו אולי את ההתרגשות הישראלית ביום המפגש בין יצחק רבין ליאסר ערפאת על מדשאת הבית הלבן בוושינגטון.

היחסים בין ישראל לפלסטינים מסובכים וכואבים לשני הצדדים. מעט כבוד הדדי לאדם שביסוד המכונות הפוליטיות שבתוכנו, מעט התחשבות ברגשות ובהתרגשויות, עשויים להועיל.

ד ב ר ה י ו ם

האיסלאם כולו נגדנו

המראות המרגשים של אתמול, בערבה ובעקבה, היו נותרים בחזקת תסריט בדיוני אילו שלטו בירדן ארגוני האיסלאם הקיצוני. כך גם במצרים וכך בסוריה. עם החמאס והג'יהאד האיסלאמי ישראל יכולה להגיע להסדר עוד פחות מאשר עם חזיתות הסירוב למיניהן. אש"ף, בתקופת מאחזו בלבנון, היה יריב קל בהרבה מחיזבאללה שמאז מלחמת בגין־שרון־רפול.

הרחק יותר, מהווה האיסלאם המהפכני, חסר־הפשרות, אויב נחוש וקיצוני, מאיראן של חומייני ויורשיו (ובמיוחד אם תקוות מתינותו של רפסנג'אני נמוגה מפני נוקשותם של חמינאי ואנשיו) ועד לאלג'יריה, העומדת על סף נפילה בידי "חזית ההצלה" המוסלמית. המערב אינו יודע כיצד להתמודד עם תופעה זו, המנצלת היטב את הגנת הדמוקרטיה החוקתית לסיורים על הגבול העמום שבין חופש־דיבור ומפעלי צדקה ורווחה־באמריקה ובבריטניה־למימון פעילות חתרנית וחבלנית בארצות המוצא של הקהילות המוסלמיות. צרפת, שדימתה לנתק מגע מאלג'יריה לפני 30 שנה, מוצאת עצמה מאויימת מבית ומתלבטת אם להיכנע ללחץ המוסלמים האלג'ירים, שליטי המחר, כפי שנכנעה לאיראנים שהתנקשו בפאריס בראש ממשלתם לשעבר שהאפור בחטיאר.

החשש לשליטת האיסלאם הקיצוני מאלג'יריה עד איראן, מאוראן עד טהראן, מגיברלטר עד הרמה, ממחיש את חשיבותם של יחסי ישראל עם מדינות מוסלמיות שמשטריהן חילוניים, בראש ובראשונה תורכיה ובעקבותיה, אולי, אינדונזיה, מאלזיה ופקיסטאן (והגם שהתחזקות יחסי ירושלים־דלהי נשענת במידה רבה על תחושת הודו כי לשתי המדינות אויב משותף, האיסלאם). כמיעוט במזרח־התיכון, ניסתה ישראל ברציפות לכונן בריתות עם מיעוטים אחרים, לא כולם מוסלמים, לא כולם ערבים.

האיסלאם, למרות התפלגותו לסונים ולשיעים אך להבדיל ממדינת־לאום, אינו יודע גבולות. ישראל עברה את תקופת־השיא של הפאן־ערביות והגיעה להסדרים עם שכנותיה משום שהמפריד ביניהן גדול מן המשותף. הפאן־איסלאמיות היא סכנה גדולה מהלאומיות הבין־ערבית של עידן נאצר (והסובייטים שמאחוריה). האסטרטגיה הישראלית צריכה להתחשב בשיקול זה ולהעדיף עסקה עם משטרים חילוניים בשכנותיה הנותרות – סוריה, לבנון, אולי גם סעודיה (העלולה להמיר את בית־המלוכה בכת קצינים, אך גם במהפכני־איסלאם) – באופן שיאפשר למשטרים אלה לכונן מצבי שלום וסידורי־ביטחון נאותים, שייטיבו עם ישראל ויפחיתו את היכולת להסתער עליה גם אם יקום בבירותיהן משטר חדש ועוין.

מדינות ערב והפלסטינים

בחר את האויב הנכון

אמנון לין

דומה שרוב העם בישראל ליווה באהדה רבה, אפילו בהתלהבות, את שר החוץ שמעון פרס בצאתו למפגש המשולש ההיסטורי בעין עברונה אשר בירדן. באותה התלהבות קיבל העם את המפגש בין רבין וחוסיין בוושינגטון ואת המפגש אתמול בעקבה.

ממשלת ישראל וכל אזרח בישראל חייבים לשאול את עצמם מדוע לא כך היה הדבר כאשר לחצו רבין ופרס את ידו של ערפאת במדשאות הבית הלבן בוושינגטון. מדוע ההסכם עם אש"ף לא היה מלווה בהתלהבות כזאת ובאהדת רוב העם למרות מתקפת התקשורת הממשלתית ולמרות המאמץ הגדול מצד חוגי השמאל לשוות להסכם ממד היסטורי גורלי. אדרבא, ככל שגברה מתקפת התקשורת הממשלתית, גברו החששות והחרדות. גם אם רוב העם שמח להיפטר מעזה, עורר ההסכם עם אש"ף תחושה של חשדנות וחוסר אמון, בניגוד גמור לאותה התלהבות שליוותה את המהלך בינינו ובין הממלכה הירדנית ההאשמית. וכל זאת מדוע?

הסיבה לכך היא ששלום אמיתי יכול להיעשות רק בין אויבים שאין ביניהם ניגוד אינטרסים קיומי, וניגוד כזה קיים לצערנו בינינו לבין אש"ף והתנועה הפלסטינית המדינית. שתי המטרות של התנועה הפלסטינית המדינית, הקמת מדינה פלסטינית על חורבותיה של מדינת ישראל ושובם של כל הפליטים אליה, יורדות לשורש קיומה של מדינת ישראל. לעומת זאת בלי שתי המטרות האלה אין זכות קיום לתנועה הפלסטינית המדינית. ברגע שהפלסטינים יחתמו על מסמך המבטל את חתירתם להשגת שתי המטרות האלה, הם יאבדו את הבסיס לקיומם ואת זהותם כעם נפרד בקרב האומה הערבית. לכן ההיגיון אומר שכל פשרה עם ערפאת בשני הנושאים האלה היא זמנית. כל רצועת קרקע שהרשות הפלסטינית המדינית תקבל לידיה תשמש קרש קפיצה להמשך המאבק למען השגת שתי המטרות האלה.

ההבדל המהותי בין אש"ף לבין המדינות הערביות הוא שאובייקטיבית אין ניגוד אינטרסים קיומי בין מדינת ישראל לבין כל אחת מהמדינות הערביות. ברגע שיחדלו לעמוד בסירובן להכיר בזכות הקיום של ישראל יתברר להן שקיומה של ישראל אינו מסכן את יסודות הקיום של אף אחת מהן ושכל חילוקי הדעות בינינו ניתנים ליישוב. לכן יכול להיות שלום אמת בינינו ובין מדינות ערב.

עם השתנות הנסיבות בעולם, נפילת בריה"מ, לקחי מלחמת המפרץ ועוד, גוברת ההכרה בקרב מדינות ערב שיש להשלים עם זכותה של ישראל להתקיים כשווה בין שווים, ובמקום פילוסופיית השמדתה מתרחבת המחשבה המחפשת צידוקים לחיים משותפים בשלום בין ישראל והעולם הערבי.

אבל אין הדבר כך לגבי התנועה הפלסטינית המדינית, שאש"ף וערפאת מנהיגים אותה. שכן קיומה של ישראל, ללא כל קשר לשאלת הגבולות, מערער את יסודות הקיום של הישות הפלסטינית המדינית. לכן כל הסדר עימה יהיה זמני. בעולם הערבי מתנהל מאבק קשה

(המשך בעמוד 10)

הפלסטינים נדחקו לפינה

מוטי בסוק

דליפות בצנרת

בעוד החגיגות עם הירדנים נמשכות ונמתחות עוד ועוד, הפלסטינים נדחקים יותר ויותר לפינה, וכנראה לא במקרה. אחרי סדרת האירועים הגדולים בוושינגטון, בכיכובם של המלך חוסיין וראש הממשלה יצחק רבין (הבית הלבן, הקונגרס, בית המלון, המכות לפרס), ואחרי "יור מג'סטי אני רואה אותך מעלי" הטלפון וייצמן־חוסיין, הגיעה אתמול הקו־פרודוקציה הירדנית־ישראלית לעוד אחד מרגעי השיא שלה, בדרך לשיאים נוספים בזמן הקרוב.

והפלסטינים עומדים בינתיים מהצד, נושכים שפתיים ושותקים. גם יאסר ערפאת.

לראש הממשלה, יצחק רבין, יש הסתייגויות רבות מ"הסכם אוסלו", מ"הסכם העקרונות" ומ"הסכם קהיר". חבל רק שהוא נזכר בהן אחרי שההסכמים כבר נחתמו. בסביבתו נוהגים לכנות את ההסכמים "גבינה שווייצרית", על שום החורים הרבים שבה. ראש הממשלה גם אינו אוהב, בלשון המעטה, את חברתו של יאסר ערפאת. אבל מה לעשות, בעשרות השנים הקרובות ישראל תצטרך ללמוד לחיות בשלום עם הפלסטינים בכל שטחי ארץ־ישראל. עם ירדן היה לישראל שלום דה־פקטו ב־24 השנים האחרונות והמצב לא ישתנה הרבה כאשר שתי המדינות יחתמו על הסכם שלום דה־יורה. אזרחי ישראל יוכלו אז לטייל לפטרה, לרבת־עמון או לעקבה. ואילו את הפלסטינים הם ימשיכו לראות יום יום ליד הבית, במקום העבודה, במסעדה ואיפה לא.

השר יוסי שריד אמר ביום ראשון לממשלה, כי "ההתפתחויות החיוביות ביחסי ישראל־ירדן מעמידות את הפלסטינים בצל ועלולות לדחוק אותם לפינה. ובפינה מתרחשים גם דברים מזיקים". גם שמעון פרס, בפגישתו עם מזכיר המדינה האמריקאי ביום ראשון, וגם יוסי ביילין, בפגישתו עם מנכ"ל אונר"א באותו יום, התמקדו בנושא הפלסטיני. אבל ראש הממשלה, שלאחר אירועי וושינגטון וימי הפיוס שאחריהם נותר המחליט היחיד ליד ההגה, מושך כל הזמן יותר ויותר לכיוון ירדן וירדן בלבד.

רבין מרגיש נוח יותר ליד המלך. הוא אירופי. הוא איש העולם הגדול. הוא איש תרבות. רבין גם מאוהב באור הזרקורים ובתמיכה הציבורית בהסכם עם ירדן. מבחינתו ש"איתן (הבר) הפקות" ימשיך להמציא עוד ועוד טקסים עם מספריים מזהב, כסף או פלדת אל־חלד. עם ערפאת נפגשים (מחר) רק כשאין ברירה, וגם זה בשוליים, במחסום ארז, עם מינימום תקשורת ולמינימום זמן.

ושוב ישראל חוזרת על השגיאות הנוראות של שנות השבעים והשמונים. ושוב ישראל חוזרת לאשליית האופציה הירדנית, כאשר הבעיה האמיתית היא הפלסטינים. ושוב ישראל מחפשת את המטבע מתחת לאור הזרקורים, ולא במקום שבו היא באמת נמצאת. נכון, עם הפלסטינים הדרך עוד ארוכה, קשה, רבת תהפוכות, ומבחינת ראש הממשלה אולי גם מעצבנת. אבל אם ישראל רוצה באמת בשלום עם הערבים, היא חייבת לעבור קודם כל בדרך הפלסטינית. הדרך הזו כוללת את העברת הסמכויות בכמה נושאים אזרחיים, כבר בזמן הקרוב, בכל הגדה לידי הפלסטינים. ומיד אחרי כן את הוצאת צה"ל מכל מרכזי האוכלוסין בגדה (כן, ישראל התחייבה לזה, כולל בחברון) ובחירות דמוקרטיות וכלליות (בנוכחות מפקחים מחו"ל) בכל השטחים. ואחרי כן הדיונים על הסדר הקבע בשטחים, כולל ירושלים. ולמי שנרדם לרגע, הדיונים האלו אמורים להתחיל או סו כה, בעוד כ־21 חודש.

ערפאת אמר בשבוע שעבר למשלחת של אנשי גבעת חביבה, כי הוא מיואש. יותר משהיה כאן איתות של מצוקה היתה כאן אזהרה. לישראל כמובן. אחרי הפגישה רבין־ערפאת מחר נהיה טיפה חכמים יותר. בין השאר נדע אם בלשכת ראש הממשלה הבינו נכון את היאוש, או שרבין ממשיך להסתכל על ערפאת מלמעלה למטה, ועל הפלסטינים כאל שותף זוטר שמוכרחים לחיות איתו ובכל הזדמנות רצוי גם לדפוק אותו.

סנגאל עברה את הרוביקון

אירוע רודף אירוע, זירת השלום רוחשת כל הזמן קדימה, הקצב ממש מסחרר עד שלעיתים אירועים חשובים באמת נדחקים הצידה. כך קרה גם עם ההודעה המשותפת הסנגאלית־הישראלית מלפני חמישה ימים על חידוש היחסים הדיפלומטיים בין שתי המדינות.

ובאמת, מה יש להתרגש מידיעה כזו היום, כשישראל מקיימת יחסים דיפלומטיים מלאים עם יותר מ־30 מדינות באפריקה? וכמה שונה סנגאל מאיי כף ורדה או אוגנדה, שגם הן קשרו קשרים דיפלומטיים עם ישראל לאחר "הצהרת וושינגטון"? ובכלל, סנגאל היא מדינה לא גדולה (197,000 קמ"ר) עם "רק" 7.5 מיליון תושבים, ולישראל יחסים דיפלומטיים מלאים וטובים עם כל המדינות החשובות והגדולות באפריקה השחורה, כולל ניגריה, קניה ודרום אפריקה.

ישראל חיזרה אחרי סנגאל זמן רב. חלק מהמגעים התנהלו באינטרנציונל הסוציאליסטי. מפלגת העבודה הישראלית ומפלגת השלטון הסוציאליסטית בסנגאל חברות באינטרנציונל. לפני חודש, כשרבין ופרס שהו בפאריס לקבלת פרס אונסק"ו, הם נפגשו עם עבדו דיוף, שליטה הכל יכול של סנגאל מאז 1980, ולחצו עליו לחדש את היחסים. דיוף שמר לאורך כל השנים על קשר עם מנהיגי ישראל. בפגישה עם רבין ופרס הוא עדיין היסס. סנגאל היא מדינה מוסלמית. היא גם היו"ר התורן של הוועידה האיסלאמית. היא אחת המדינות היחידות בעולם המקיימת יחסים טובים עם איראן, כולל חילופי סטודנטים ומומחים. יש לה יחסים טובים כאחד עם אש"ף, נציג אש"ף בדקאר הבירה נהנה ממעמד של שגריר, והיא מקבלת סיוע כספי נדיב מערב הסעודית.

אחד היעדים המרכזיים של מדיניות החוץ הישראלית, מאז החתימה על "הסכם העקרונות" בוושינגטון ב־13.9.93, היה פריצת דרך לעולם המדינות המוסלמיות ושבירת החרם הכמעט טוטאלי של עולם זה על ישראל. לשם כך גם נסע ראש הממשלה לפני חודשים אחדים לאינדונזיה. גישושים, מגעים ופגישות חשאיות בדרגים שונים התקיימו במקומות שונים בעולם עם נציגים של אינדונזיה, מאלזיה, בנגלה דש, פאקיסטאן ועוד, אולם עד כה ללא תוצאות ממשיות. למרות החתימה על "הסכם העקרונות" עם הפלסטינים, למרות "הצהרת וושינגטון" עם הירדנים, אף אחת ממדינות אלו לא מוכנה עדיין לכונן יחסים רשמיים עם ישראל, גם לא בדרג נמוך.

במקביל למגעים השקטים עם המדינות המוסלמיות באסיה הקפידה ישראל לקיים מגעים קבועים עם סנגאל. נציגים ישראלים באו לדקאר. הם הזכירו לדיוף ויועציו שוב ושוב את הרומן הסוער שהיה לדקאר עם ירושלים בשנים הראשונות לעצמאות סנגאל (1960־1973). דיוף חשש. הוא ביטל אמנם את הצורך באשרות כניסה לארצו לתיירים מישראל, הוא הציע לירושלים פתיחת נציגות כלכלית בדקאר (ישראל סירבה), אולם הוא דחה וסירב, סירב ודחה, שוב ושוב את הבקשה הישראלית ליחסים דיפלומטיים רשמיים וגלויים. נראה כי "הצהרת וושינגטון" עזרה לו לעבור את הרוביקון.

עכשיו ישראל מרכזת את המאמצים באינדונזיה ובמאלזיה, לצד המשך הלחצים השקטים המופעלים על כמה מדינות ערביות מתונות, מרוקו ותוניס מחד ונסיכויות המפרץ מאידך.

صكنا من الاهل

היו"ר החדש ועיתון "דבר"

כל העיניים נשואות לעברו של חיים רמון היו"ר החדש שהבטיח "חיים חדשים" בהסתדרות. דפי העיתונות מלאים בהערכות האם יכניס שינויים או לא יכניס? האם יהיה חוק על חלשים? נגן קונפורמיסט אמיתי? יתיישר לפי הקו ויהיה כמו קודמו, או שמא הוא באמת אנטיתיזה לישראלוביץ והרפלד. כמי שהיה ראש מטה התל־אביבי של אמיר פרץ בפריימריס, אני עוקב יחד עם כל עם ישראל ומקווה להצלחת היו"ר החדש לטובת חברי ההסתדרות.

גם בנושא עיתון "דבר" יש לי מעורבות אישית רבה. הוצאת הספרים שלי היא לקוחה של העיתון, ואני העל דפוס והוצאת ספרים זה ארבעים שנה. ומה מוזר היה לי לראות, שחיים רמון הולך בדרכו של ארנון ישראלוביץ. הופתעתי לקרוא שחיים רמון מינה את אפרים ריינר לבדוק בעניין עתידו של עיתון "דבר", זכל זאת למה? הרי גם קודמיו של היו"ר הנוכחי נקטו בדרך של דו"חות מנהלים ורואי חשבון לפתרון בעיית "דבר".

האם נעלם מעיני רמה, כי זה עתה הושלם הדו"ח של רואה־החשבון דורון שורר, שחיפש דרכים לפתרון החוליים של עיתון "דבר", לא פחות מפעמיים ואולי יותר נקרא דורון שורר להציע פתרונות לעיתון "דבר". על־פי הזמנת ישראלוביץ חקר שורר את צפונותיו והסיבות לכשלונו של "דבר". תקופת מה ישבו אנשי משרדו של שורר וניהלו בפועל את עיתון "דבר". בדיקות אלו עלו ודאי למשלמי המיסים מאות אלפי שקלים ואולי הרבה יותר וכפי הנראה לחולייו של העיתון לא נמצא מזור.

למרבה הפלא נוקט חיים רמון ממש בדרכם של קודמיו. למה יצלח ריינר במקום שנכשל שורר? שורר חקר ולמד משך חודשים רבים את הבעיה. ריינר כשורר הוא איש ניהול וארגון עתיר ניסיון, אך ספציפית בענף בתי־הדפוס והעיתונות אין הוא מצוי יותר משורר. דפוס ותקשורת ומכירת מודעות הם מקצוע ככל המקצועות.

בעיות הכשל הניהולי של עיתון "דבר" כבר נחקרו ונבדקו פעמים רבות. הדו"חות שהוגשו יכלו לשמש את יו"ר מועצת המנהלים החדש, ואין צורך להשקיע בעריכת בדיקות חדשות. כצפה הייתי מיו"ר ההסתדרות החדש שיזרים חיים חדשים לעיתון "דבר" בדמות יו"ר מועצת מנהלים מתאים, שיוכל להצעיד את העיתון להצלחות. בחרתי בעיתון "דבר" כמשל אבל אותם הדברים נכונים גם לגבי הוצאת עם עובד, בישלב, מפעלי תרבות וכו'.

ההסתדרות כן זקוקה להוצאה לאור משלה ובדרכים נכונות תהיה זו הוצאה שאינה בולעת סובסידיות, מקיימת את עצמה ותורמת רבות ליוקרתה ותיפקודה של ההסתדרות הכללית. הרי זה כל מה שההסתדרות זקוקה לו.

דביר כצמן, משפטן ומו"ל

ההון השחור והמנגנון האפור

דבריהם של השרים קיסר וברעם בנושא ההון השחור והעלמות המס העלו מחדש לסדר־היום הציבורי בעיה חדשה ישנה, שזה זמן רב נשכחה ולא טופלה כנדרש. הכרזותיהם של שרים אלה עשויות ליצור אשליה מחודשת שלפיה הממשלה עומדת לפתוח במבצע תקיף ובלתי־מתפשר לחשיפת ההון השחור, שהגיע לממדים אדירים של כ־50 מיליארד שקל, לדברי פרשנים ומומחים כלכליים.

כאזרח בעל תודעה ממלכתית של מחוייבות לחוק ולצדק, כעובד משרד מבקר המדינה לשעבר, חשפתי לפני שנים את העלמות המס של היהלומנים, כולל נתונים, מיסמכים וניהול מאבק משפטי בבג"צ. הפרשה זכתה לכיסוי תקשורתי, ציבורי ופרלמנטרי תומך האוהד.

ואולם, בתום מספר חודשים, כאשר הפרשה ירדה מהכותרות כמעט ולא השתנה דבר מאז. כאזרח בודד שיצא למאבק גלוי כנגד ההון השחור, באמצעים ובכלים הדלים שהיו ברשותי, הגעתי למסקנה פסימית ומייאשת. אין תקווה של שינוי המצב, מאחר שהשלטון אינו מוכן ואינו מסוגל לצאת לעימות אמיתי ורציני כנגד העלמות המס. בנושא זה אין הבדל בין ממשלות הימין והשמאל, שתגובתן לבעיה רק מלל של חול וחול.

השרים וחברי הכנסת ימשיכו לדבר ולתקוף את התופעה של העלמות המס, אך המנגנון שבשליטתם תמיד יתקפל, יתפשר ויתעלם מהמצב. המעלימים, בעלי ההון והעשירים למיניהם, יצליחו לעקוף את חוקי המס, או לכופף אותם, בסיוע משפטנים ופוליטיקאים. ההעלמות יימשכו ויגדלו. רק השכירים והעצמאים הקטנים, שאין להם ברירה, ימשיכו לשלם מס אמת. כל היותר יסתדרו, יתפשרו ולא ייענשו, כי לרוב גם לא ייתפסו. מס האמת מת.

מתי דוד, רמת אפעל

גורל רכוש יהודי פולין

במשך 300 שנה לערך היתה פולין ארץ כבושה על־ידי שלושת שכניה – רוסיה הצארית ממזרח, פרוסיה הביסמרקית מצפון מערב ואוסטרו־הונגריה מדרום מערב. בתאריך ההיסטורי 11 בנובמבר 1918, מכוח החלטת שלום ורסיי, אשר שמה קץ למלחמת העולם הראשונה, זכתה פולין בעצמאות והפכה למדינה ריבונית. באותו יום החלו הפוגרומים נגד היהודים. האוכלוסיה היהודית היתה אחוזה פחד ומבוהלת. היהודים קיוו, שעצמאות פולין תביא להם בעקבותיה רווחה בכל המובנים ובכל שטחי החיים והנה נאלצו להסתתר במחסנים ובמרתפים. הילדים היהודים גורשו מבתי־הספר הפולנים. הבריונים הפולנים הרימו ראש והם הם שרצחו את נשיאה הראשון של פולין, דניאל נרוטביץ, באמתלה שהיה, כביכול, פרו־יהודי יתר על המידה. הקמת המיליציה היהודית להגנה עצמית לא שינתה בהרבה את המצב.

בשנת 1924 ניחתה על ראשם של יהודי פולין גזירה חדשה הקרויה "גזירת גרבסקי". גרבסקי היה שר האוצר של הכלכלה הפולנית הכושלת. מן הראוי להבהיר, שהשם גרבסקי גזור מן הפועל של השפה הפולנית grabic, שפירושה לשדוד. גרבסקי הטיל על הרכוש היהודי מס (danina) בשיעור 20%. ה־danina היתה רק חלק אחד מגזירות גרבסקי. הוא נתן הנחה לפולנים אשר חבו כספים ליהודים, כלומר, שמיטת חובות, מורטוריום. בגין הגזירות הללו החלה בריחת יהודים מפולין, רבים באו לארץ והעלייה הזאת בשנים 1924 – 1926 נקראת עליית גרבסקי. בשנת 1935 הלך לעולמו המרשל הפולני יוסף פילסודסקי, אשר ריסן את הבריונות הפולנית. אחרי פטירתו הרימו האנטישמים שוב את הראש. בין פטירתו של המרשל פילסודסקי ובין פרוץ מלחמת העולם השנייה בספטמבר 1939 אמר ראש ממשלת פולין האחרון בסיים (הפרלמנט) הפולני בהוראה הגנרל סלבוי סקלדקובסקי: "להכות יהודים – לא, אבל להחרימם כלכלית – אדרבה. בבקשה (owszem)".

לשון אחר: בריונות פיזית אסורה, אבל בריונות כלכלית מותרת וחוקית עד אשר ינודו יהודי פולין מרעב. לפני שנים מספר הופיע בכנסת נשיא פולין, לך ואלנסה. הוא ביקש סליחה מהעם היהודי על העוול שנגרם ליהודים על־ידי הפולנים והודיע, שבסיים הפולני עומדת הצעה להחזיר ליהודים את רכושם אשר נגזל מהם בזמן המלחמה ועקב השואה הנוראה.

לאחרונה אישר הסיים הפולני את ההצעה להחזיר ליהודים את רכושם הנגזל והנשדד. למותר לציין, שזהו רכוש עצום ורב מאוד. ברם, ההחלטה להחזיר ליהודים את רכושם מלווה בשני תנאים מביכים ביותר. התנאי הראשון: הוכחת האזרחות הפולנית. יש יהודים הפזורים בעולם שלאבות אבותיהם היה רכוש בפולין והם יורשים חוקיים של הרכוש הזה. ברם, הם אינם יכולים להוכיח אזרחות פולנית. התנאי השני: מכירת הרכוש המוחזר לא בכסף עובר לסוחר, אלא בניירות ערך של האוצר הפולני. שני התנאים הללו שמים לאל אפשרות של הנאה ממשית כלשהי מהחזרת הרכוש של יהודי פולין.

זוהי המשמעות המעשית של ההחלטה "הנדיבה" במרכאות כפולות ומכופלות של העם הפולני כלפי יהודי פולין.

שלמה גוראל, תל־אביב

על ערפאת להיות דוגמה אישית

בראיון עם נחמיה שטרסלר שפורסם ב"הארץ" ב־4.8.94 אמר שר האוצר, אברהם שוחט: "לא נממן את האוטונומיה" בנימוק ש"אם נתחיל להעביר כספים לאוטונומיה, מדינות העולם לא יעבירו אף פעם את הכספים עליהם התחייבו".

אבל, יש סיבה הרבה יותר בסיסית לא לממן את האוטונומיה בתנאים הנוכחיים: אולי חסר לאוטונומיה כסף – אבל לא לאש"ף. יאסר ערפאת עוד לא סגר אפילו מפעל אחד במזרח הרחוק, בית־מלון באירופה או מניה בבורסה. משום מה הוא חושב שכל העולם – חוץ מאש"ף – חייב לממן את מדינתו בדרך.

על ערפאת להיות דוגמה אישית ולהשקיע במדינתו כפי שהוא מצפה מאחרים.

ד"ר אהרון לרנר, רעננה

לתת לפרס פרס על סובלנות

אני עקרת־בית גימלאית, שלא מעורבת בפעילות פוליטית, אך מאוד אוהבת להקשיב לפוליטיקה ובפרט בנעשה סביבנו.

אמרתי לחברתי, שהייתי מציעה לתת פרס לשמעון פרס על הסבלנות והסובלנות שגילה. הוא ג'נטלמן אמיתי בהתייחסו להתנהגות ראש הממשלה, יצחק רבין, אליו בכלל ובוושינגטון בפרט. אין ספק, שפרס עשה רבות ויש לו חלק גדול מאוד ברגע ההיסטורי שזכינו לו.

ציפורה בברך, רמת גן

דורון שרב

היכונו: סטינג מגיע

אנשי בשורה אנו היום: הזמר הנודע סטינג יגיע לישראל לשלוש הופעות, שיהוו את פתיחת מסע הופעותיו העולמי.

המופע הראשון של סטינג בארץ ייערך ב־18 בספטמבר בבריכת השולטן בירושלים. למחרת יופיע בחוף צמח, במקום ייערך הפנינג סוכות ענק, ואמנים ישראליים יופיעו לפני שסטינג יעלה לבמה. המופע האחרון של יהיה ב־20 בספטמבר באמפיפארק בראשון־לציון.

מחיר הכרטיסים למופע הוא 129 שקל, כפי שנהוג בהופעותיו של סטינג בכל רחבי העולם, בשבועיים הראשונים של מכירת הכרטיסים ניתן יהיה לרוכשם במחיר מוזל.

מקנאים באילתים

הטקס שהתקיים אתמול בעקבה הלהיב את דמיונם של הדרוזים בגולן וגם הם נערכים להסכם שלום קרוב עם סוריה.

ראש מועצת הכפר מסעדה הודיע על הקמת מעבר בין מסעדה לסוריה לקראת השלום. "אנו החלטנו להכשיר מגרש ענק עם 3,000 מקומות ישיבה לקראת טקס בו יבוא נשיא סוריה לחנוך מעבר גבול", אמר אחמד פרחן, ראש מועצת מסעדה. "אנחנו נקבל אותו בכבוד גדול ואנחנו מקווים שתוך כמה חודשים יגיע התור של הגולן".

בהקמת התניון הענק תשקיע המועצה רבע מיליון שקל. המועצה מקיימת מגעים עם קיבוץ חולתה להכשיר את מגרש התנייה.

ועד ישובי הגולן לא מתנגד למעבר שלום עם סוריה ובלבד שלא יהיה הדבר על חשבון ויתור על ישובים ושטחים בגולן. (ע)

הסינים לא שמעו על המהפך בהסתדרות

בסין הרחוקה עוד לא יודעים על המהפך שהיה בהסתדרות במרחב חיפה, בעקבות ניצחון "רם" בבחירות האחרונות. על שולחנו של מזכיר המרחב הנוכחי הונחה הזמנה: ראשי האיגוד המקצועי במחוז ננג'ין, לביקור בן שבוע במהלך ספטמבר. ההזמנה נשלחה לאהרון אבמי, בעוד שהמזכיר הנוכחי הוא ברוך זליג.

מכל מקום, זליג מיהר להודיע למזמינים כי בכוונתו להיענות להזמנה, אבל רק בשנה הבאה. זליג נימק את דחיית ההזמנה בכך שמצבה הכספי הרעוע של ההסתדרות בחיפה והטיפול האינטנסיבי שלו ושל אנשיו במשבר רפא"ל אינם מאפשרים את הנסיעה.

(אורי שרון)

נלחמים על הגולן

בטקס צנוע שנערך אתמול בקצרין הוכרזה עמותה חדשה הנושאת את השם "גולן 94", שאותה יזם מאיר אוהד, חבר מפלגת העבודה מגבעתיים. זהו גוף נוסף שקם על רקע המאבק הצפוי, יש אומרים כבר בעתיד הקרוב, על עתיד הגולן.

בטקס השתתפו תושבים ופעילי ציבור מקצרין וישובים בגולן. חברי כנסת ממפלגות הימין הודיעו על נכונותם לאמץ ישובים בגולן ולסייע להם באמצעות העבודה הפרלמנטרית. כך החליט ח"כ משה פלד מ"צומת" יאמץ את קצרין, חנן פורת מהמפד"ל יאמץ את רמת מגשימים ואריק שרון, כצפוי, הודיע שהוא מבקש לאמץ את כל ישובי הגולן.

העמותה למטרה לגייס פעילים ותקציבים מתושבים בארץ ובחו"ל למען פיתוח הגולן.

(שמעון וייס)

עיריית חיפה נרתמה למלחמה בסמים. העירייה גייסה נערות צעירות ואלה פוקדות את חופי הים בעיר ואת מקומות הבילוי האחרים ומחלקות עלוני הסברה של הרשות למלחמה בסמים. (אורי שרון)

משחקי מלחמה ברחובות בודפסט

מייקל ג'קסון ומאות ניצבים שלבשו מדים של הצבא האדום גרמו לסגירת מספר רחובות ברובעים הציוריים ביותר בבודפסט, במהלך הצילומים לווידיאו־קליפ חדש.

מגפי ה"חיילים" ועין מצויירת ענקית שהשקיפה על העיר ממרומי ארמון המלוכה שימשו מזכרת לכמה היבטים של עברה הקומוניסטי של הונגריה. בווידיאו קליפ מוצג ג'קסון כגיבור המשחרר את מזרח אירופה מהכיבוש הסובייטי.

אגב, אחרוני החיילים הסובייטים עזבו את אדמת הונגריה לפני שלוש שנים.

מתחתן הרווק האחרון של הכנסת

מלון "דן אכדיה" בהרצליה יהיה הערב עמוס בחברי כנסת מכל סיעות הבית שהוזמנו לחתונתו של ח"כ דוד מגע, מצליף סיעת הליכוד בכנסת, עם בחירת ליבו, חוה הירש מעפולה. הכלה החוזרת משמשת כיום כדוברת המועצה המקומית בית שאן, שראשיה הם אנשי ליכוד.

מגע, אחרון הרווקים מבין הח"כים, הכיר את הירש לפני כשנה במהלך אירוע חברתי בו התארח. האהבה בין השניים פרחה מייד חרף העובדה כי 20 שנה מפרידות בין מגע לארוסתו.

מגע הזמין לטקס הנישואין ולמסיבה שלאחריה רבים מחבריו לכנסת וכן אנשי תקשורת ופעילי ליכוד מכל רחבי הארץ. הירש, ששימשה עד לאחרונה ככתבת במקומונים באזור עפולה, הזמינה את עמיתיה העיתונאים, כך שאין מקום לחשש שמא החתונה הזו לא תסוקר כראוי.

עוד לפני מועד החתונה זכה הרומן של מגע והירש לכיסוי וליווי תקשורתי במדורי הרכילות בעיתונות המקומית והארצית.

(שמעון וייס)

ויני מנדלה תובעת פיצויים מעיתון פורנוגרפי

ויני מנדלה, אשתו בנפרד של נשיא דרום־אפריקה נלסון מנדלה, דורשת פיצויים בסך 30 אלף דולר מעיתון בדרום־אפריקה, שהעניק לה את התואר "המסוממסת של החודש".

עורך־דינה של מנדלה טוען כי במאמר שהופיע בירחון האסלר (גירסה של עיתון הפורנו האמריקאי) הוצגה הגברת מנדלה "באופן מביש ומעורר בחילה".

עורך־הדין אמר כי עורכי העיתון דחו את דרישת הפיצויים שהגיש, ולכן תוגש תביעה משפטית בימים הקרובים.

במאמר השני במחלוקת היתה התייחסות מיוחדת לשומר ראשה של מנדלה, שבסוף שנות ה־80 זכה לשם של בריון וכונה "שחקן כדורגל ופושע, שנראה כי הוא מבלה זמן רב יותר בבעיות באנשים מאשר בכדורים".

העיתון כתב כי הגברת מנדלה, הנערצת בזכות מאבקה לשחרורו של בעלה במשך 27 שנות מעצרו, ננטשה על־ידי בעלה עקב השמועות על מעשיו של שומר הראש. (ע"ר)

לראשונה תשתתף הודו בירידי "אדם ועולמו", שייפתח בשבוע הבא בגני התערוכה בתל־אביב. במסיבת עיתונאים שנערכה אתמול לקראת היריד הציגה מנכ"ל מרכז הירידים שוש ברלינסקי (מימין) את נציג משרד המסחר ההודי כון מטוטאל. הנציג ההודי אמר 20 חברות מהודו יציגו את מוצריהן ביריד בתל־אביב. (צילום: ישראל סאקי)

השחקנית גאלינה פאנובה ביקרה במשכן אמנויות הבמה, הלא הוא כיכר גולדה, בתל־אביב, לקראת הופעותיה הצפויות במקום בעונה האמנותית הבאה. כיכר גולדה המהודר ייפתח ב־23 באוקטובר.

בחר את האויב הנכון

(המשך מעמוד 9)

ביותר בין החוגים הפרגמטיסטיים לבין הפונדמנטליסטים. המאבק הזה יילך ויגבר בחברה הפלסטינית ושום הסכם עם ישראל לא יחליש אותו, אלא להיפך. כל הסכם של פשרה עם ישראל יספק דלק להתעצמות מאבקם של החוגים המוסלמים הקיצוניים שיראו בו מעשה בגידה המחייבת החרפת המלחמה נגדו.

דבר חשוב נוסף שחובה להבינו הוא שהסדר בינינו ובין אש"ף לא יפתור את בעיית הפליטים הפלסטינים. רק הסדרי שלום עם המדינות הערביות יוכלו להביא לפתרון בעיית הפליטים שלא על חשבונה של ישראל, ואם לא יימצא פתרון מהיר ויסודי לבעיה זו כל הסכם שלום יתרסק לרסיסים ויהיה כעלה נידף ברוח.

לכן בעלות בריתנו לשלום אמת הן המדינות הערביות, ולא הישות הפלסטינית המדינית שאש"ף וערפאת מייצגים אותה.

טוב תעשה ממשלת ישראל אם תאזין לרחשי לבו של העם ותחדל להאמין באפשרות לעצב את דעתו על־ידי מבצע של הסברה ותעמולה. ההתלהבות מהמהלך בינינו ובין הממלכה הירדנית האשמית מוכיחה כי רוב העם חש כי יש סיכוי של ממש להשגת שלום אמת בינינו ובין האויב הנכון בהמשך ישיר של השלום שהושג בינינו ובין מצרים. וזה שלום בר־סיכוי בין ישראל ובין מדינות ערב שבו ישולב גם הציבור הפלסטיני. רק שלום כזה יוכל להיות שלום אמת.

חירום

תורנות בתי מרקחת

תל־אביב
- בס – פרישמן 66 – 5237326
- אפרסמון – יהודה הלוי 110 – 5613010
- בן־יהודה – בן־יהודה 142 – 5223535 (עד 03.00)
- סופרפארם – איינשטיין 40 רמת־אביב – 6413730 (עד 24.00)

ירושלים
- ארנונה – לייב יפה 9 – 731901

חיפה
- מסדה – מסדה 30 – 665806

פתח־תקווה
- קופ"ח כללית – ההסתדרות 21 – 9343395

רמת־גן
- התיכון – עוזיאל 89 – 6741949

בת־ים – חולון
- גני בת־ים – הנביאים 3 בת־ים – 5515671
- אהרון – הופיין 52 חולון – 889153

רחובות
- כללית – רמז 8 – 445111

טיפול נמרץ לב

- ● לב 1 – שירות 24 שעות – 03-5618791
- ● מה"ל – 03-5625555
- ● נטל"י – 177-022-4224, 03-5757788

ניידת טיפול נמרץ

- ● אשדוד 08-551333
- ● בית־שאן 06-587223
- ● בת־ים 03-5511111
- ● הרצליה 09-541333
- ● חדרה 06-322333
- ● חיפה 04-512233/4
- ● טבריה 06-790111
- ● ירושלים 02-523133
- ● כפר־סבא 09-33222
- ● כרמיאל 04-988555
- ● מגדל העמק 06-540062
- ● מעלות 04-979333
- ● נהריה 04-823333
- ● נצרת 06-573335
- ● נתניה 09-623333
- ● עכו 04-912333
- ● עפולה 06-593334
- ● פתח־תקווה 03-9311111
- ● קריית אונו 03-344442
- ● קריית־ביאליק 04-761062
- ● קריית־שמונה 06-944333
- ● ר"ג, ב"ב, גבעתיים 5793333
- ● רחובות 08-451333
- ● קורות 051-897074
- ● תל־אביב 03-5460111

מרפאות שיניים

תל־אביב
- ● דיזנגוף סנטר שער 3 או 5 טל' 294869, 03-285822
- ● טיפולי חירום בבי"ח אסותא – טל' 03-5201515, 5201432/1, 24 ש'. גם בשבת וחג.
- ● טיפולי חירום, בי"ח איכילוב, תל־אביב. עד חצות (כולל שישי־שבת). 03-5456696.
- ● תורנות 24 שעות – ה' באייר 28 (כבר המדינה) טל' 254397, 03-452173: יהודה המכבי, איתורית 03-5449911, מנוי 4318.

יפו: יפת 99, 09.00-13.00, 16.00-02.00, טל' 864256

גבעתיים: ויצמן 12, טל' 324547 איתורית 5193193 מנוי 3743.

ירושלים: צפת 23, טל' 251794, 02-253767. בי"ח מגב לדך – טל' 02-633708, 08.00-16.00, ד' 08.00-19.00.

בת־ים: מרפאת שיניים לטיפולי חרום – קניון בת־ים רח' יוספטל טל' 5531505 – 24 שעות ביממה.

נפגעי אלימות

- ● סיוע לקורבנות אונס: ת"א (24 שעות) 03-234819, י־ם 02-514455, חיפה 04-382611, אילת 059-31977
- ● ויצ"ו – לנשים מוכות – טל' 5461133; טל' 08-550506 – 24 שעות – 02-514111 – 07-376310.
- ● מסל"ן – קו פתוח לנשים – נפגעות אלימות מינית – מרכז סיוע לנשים בנגב. 08.30-12.00; 16.00-19.00, טל' 057-74907.
- ● אור ארוס – למען נפגעי אלימות שוטרים התעמרות, בתוך האגודה לזכויות האזרח בישראל. טל' 03-663162/3.
- ● נעמת – ייעוץ בבעיות אלימות במשפחה, א'-ה', 9-16, 03-231675, 03-235922.
- ● מכורים אנונימיים נא"י, מידע תמיכה וסיוע 24 ש' 03-5131046
- ● זכויות הגבר במשפחה. 24 ש'. 04-322003, 04-256417, 03-378572.
- ● האגודה להגנת הילד: 03-6961070, 03-6956763

תחבורה

- ● קווי אוטובוס "דן" טל': 5614444.
- ● "אגד" – טל': 03-5375555
- ● זמני נחיתת מטוסים. תקליט: 03-9731111
- ● מודיעין נמל התעופה: 03-9712484
- ● רכבות. זמני נסיעה ותעריפים. באמצעות "טלסטר" טלפונים: 03-5652200, 04-303133.

עזרה רפואית ונפשית

- ● ער"ן, עזרה ראשונה נפשית. ת"א 03-5461111, לילדים ולנוער 03-6961113, י־ם 02-610303. קו בדידות 02-661122. חיפה 04-672222/3. קו בדידות 04-672223. נתניה 09-625110. קו בדידות 09-828755. ב"ש 07-281128. קו בדידות 07-275871. חוף הגליל 04-9988410. כ"ס, 09-974555. חדרה 06-346789. קו בדידות 06-343269
- ● המרכז להתנדבות בישראל, 03-5614144 לזקוקים למתנדבים ולמבקשים להתנדב.
- ● בנב, יעוץ למשפחות נפגעות סמים. א'-ה' 09.00-14.00 03-829970.
- ● אנוש – יעוץ למשפחות נפגעי נפש, 03-5400474, 03-5400672.
- ● יד ביד, אוזן קשבת לילדים לנוער ולהורים 24 ש'. 03-226027, 04-229488, 04-922222, 02-243358, אילת 09-76366. לחייל 222732, כ' 17 עד 24.
- ● "אוזן קשבת" לנוער ולהורים. מרכז עירוני ר"ג. 6728697, 6734752, ב' 8.00-13.00, ד' ה' 16.30-19.00.
- ● "אל־סם" – רח' פקיעין 7, ימים א'-ה'. 16.00-20.00. טל'. 5463587, 54620276, 02-663902, 02-663828
- ● הועד למלחמה באיידס. מידע וסיוע לחולים 03-614576, 03-566380. ת.ד. 33602 ת"א.
- ● אלי, אלימות כלפי ילדים. 03-430879, 03-261070. מ־08.00 עד 22.00.
- ● "הקו הלבן", אוזן קשבת להומוסקסואלים ולסביות. 03-292797. ימי א', ג', ה' מ־19.30 עד 23.30.
- ● קופת חולים – מוקד מידע רפואי. א'-ה': 08.00-20.00, ו': 08.00-15.00. טל' 03-433300.
- ● מד"א – שירות רופאים לביקור־בית, ובתחנות מד"א, שעות: 19.00 עד 07.00. טלפון חירום 101.
- ● וועד מזון פרשי תורה, פר"ס. קהילת סלונקי 9 (ליד ביתן) ת"א, 499978.
- ● אלכוהוליסטים אנונימיים. הפניה לפגישות: 03-319845, 03-202951, 03-319281.
- ● אלכוהוליזם (24 שעות) 03-721161.
- ● אלכוהוליסטים אנונימיים ירושלים. 02-830092, 02-630524
- ● "קשר לקשיש", א.ג.ל. 03-299089. א'-ה' 09.00-14.00.
- ● אוזן קשבת לגיל המבוגר רמת השרון ימים א'-ה' 16.00-20.00, טל' 5493244.
- ● נשים במצוקה. קו ארוס 09-505720.
- ● ארגון הורים ארצי, אוזן קשבת לילדים ונוער. 24 שעות ביממה. 03-621515.
- ● "יד שרה" – שיקום החולה. י־ם 02-244242, ת"א 03-812304, חיפה 04-381704.
- ● "הוה"ה" – תמיכה בהורים של לסביות והומוסקסואלים. טל. 09-587779.
- ● תמיכה נפשית לחולי סרטן. 02-435516.

ליבאי ומלחמתו בעברייני המחשב

אחרי שנים שבהם נכשלה המשטרה בטיפולה בעבריינות המחשבים, ניסח שר המשפטים הצעת חוק המגדירה מחדש את התחום האפור הזה. בין השאר נקבע, כי יצירת וירוסים, שנועדו לשבש את עבודת המחשב, גם היא עבירה פלילית. ההצעה הועברה לקריאה שנייה ושלישית, ונותרה רק השאלה מי יאכוף את החוק החדש, וכיצד

המחשב שבו אנו משתמשים בבית ובמפעל הפך זה מכבר למצרך עממי. יש מפעלים גדולים, המופעלים על ידי מחשב, ויש מוסדות שבלעדי המחשב לא יצאו עובדיו לעבודה. המצב הזה הפך את המחשב ליעד ציבורי של עבריינים, שקמים מדי בוקר לפצח קודים, כדי לגנוב כספים, להטות תוצאות ולשבש עבודה.

במשטרת ישראל מודעים לכך זה זמן, אך אין עוסקים בחקירת עבירות מחשב, כמו שצריך. בשעתו מינו אדם ביחידה הארצית לחקירות הונאה כדי שיחקור את עבירות המחשב. שמו היה אוריאל שטרית, והיום הוא כבר מחוץ למשטרת ישראל, כמו חוקרים רבים ביחידה הארצית לחקירות הונאה. אחר כך הטילו

נתן רונעי

פרקליטי א"י

את "תיק המחשב" על חוקר אחר, אך בפועל חקרו מעט מאד, למרות שמדובר בשדה עבריינות נרחב ביותר.

שר המשפטים פרופסור דוד ליבאי, שהבין כי מדובר בעבריינות המחר, אסר מלחמה על עברייני המחשב. הוא הגיש לכנסת הצעת חוק מחשבים – תשנ"ד, המעגנת בחוק את העיסוק במחשב וקובעת עונשים כבדים לעבריינים. בטרם הביא את הצעת החוק שלו לעיון הכנסת, הציג השר את המצב בארץ וקבע, כי המשטרה נתקלת בקשיים לחקור עבירות מחשב בגלל סעיפי החוק המוגבלים. אשר על כן, הציג ליבאי את עקרונות החוק החדש, שלפיו עבירה היא:

א. פגיעה פיזית במחשב והפרעה לשימוש בו.

ב. פגיעה בתוכנה ובמידע השמור בזכרון המחשב.

ג. שימוש במחשב במטרה להונות על ידי יצירת מידע כוזב, או על ידי תוכנה שהשימוש בה יפיק מידע כוזב.

ד. חדירה למחשב ללא רשות או בחריגה מהרשאה.

ה. פגיעה בחומר מחשב על ידי יצירתו של נגיף מחשב או שימוש בו.

בסכמו את הצעתו לאסור מלחמה על עברייני המחשב אומר השר:

"לא אחת נתפש המחשב בעיני האדם מן הרחוב כמשהו מאגי, שיש קסם ומשיכה אליו וגם פחד ורתיעה ממנו. בסך הכל מהווה המחשב כלי בלתי־רגיל לפתרון בעיות רבות בזמן קצר ובדייקנות מופלגת. עם זאת, בידיהם של עבריינים אותו מכשיר עלול להפוך למכשיר קטלני וגורם נזק. הצעת החוק מבקשת להתייחס גם לשימוש הרצוי במחשב וגם לשימוש הפסול בו".

הצעת החוק הועברה לוועדת חוקה חוק ומשפט להכנתה לקריאה שנייה ושלישית.

עברייני המחשבים. מי הם, וכיצד הם פועלים? (צילום: אילוסטרציה)

רפורמה בהוצאה לפועל

בדקות האחרונות, בטרם יצאה הכנסת לפגרה, אישרה את הרפורמה בעבודת ההוצאה לפועל שהוכנה במשך שנה על ידי צוות של הנהלת בתי המשפט ומשרד המשפטים. היוזמים : שר המשפטים, פרופסור דוד ליבאי, והשופט דוד בר־אופיר, שמונה על ידי השר לראש הוועדה המייעצת בעניין זה.

הרפורמה ממומנת בתוספת תקציב של 24 מליון שקלים לשנה שעליה סיכמו שרי המשפטים והאוצר, המאפשרת לפתוח את לשכות ההוצאה לפועל משעה 08:30 בבוקר עד 20:30 בערב. עד לסוף 1994 יגוייסו 25 רשמים חדשים, שיחד עם 20 הרשמים הקיימים וסגל עובדי מינהל מתוגבר, יפעילו את התיקונים המהותיים בחוק ההוצאה לפועל, שעבר בקריאה ראשונה בכנסת לפני כעשרה ימים ואמור להכנס לתוקף בעוד שלושה חודשים.

בנוסף להכפלת שעות העבודה ולהכפלת כוח האדם בלשכות ההוצאה לפועל, השר ליבאי, בתיאום עם נשיא בית המשפט העליון, מאיר שמגר, העביר תיקון חדשני בחוק המסמיך אותו לקבוע רשימה של עורכי דין ורואי חשבון שיהיו חוקרי ההוצאה לפועל. שר המשפטים ימנה את החוקרים לפי המלצת ועדה, בראשות שופט בדימוס, שיכהנו בה נציגי לשכת עורכי הדין ולשכת רואי החשבון.

אם יהיה פיגור בעריכת חקירות היכולת על ידי ראשי ההוצאה לפועל, הם הוסמכו למנות חוקר בתיק מסויים מתוך הרשימה שקבע שר המשפטים ובלבד שלא יהיה במינוי כדי ליצור ניגוד עניינים עם עיסוקיו האחרים של החוקר. חוקר ההוצאה לפועל יפעל מטעם ראש ההוצאה לפועל בעריכת חקירת יכולת לבירור יכולתו של החייב לפרוע את חובו ויגיש לראש ההוצאה לפועל דין וחשבון על הממצאים והתוצאות של הבדיקה שערך. ראש ההוצאה לפועל רשאי לתת כל צו על סמך הדין וחשבון שיגיש לו החוקר.

חוקר ההוצאה לפועל חייב לשמור בסוד ידיעה שהגיעה אליו במילוי תפקידו. הוועדה, שהוסמכה להמליץ על מינוי חוקר, רשאית גם להמליץ על ביטול המינוי. שר המשפטים יקבע בצו מתי יופעל חידוש זה שבחוק והוא רשאי להפעילו, לפי איזורי השיפוט של בתי משפט השלום. שר המשפטים גם יקבע בהסכמת שר האוצר את שכרו והוצאותיו של חוקר ההוצאה לפועל וכן להתקין תקנות לביצוע השיטה החדשה לרבות המקום שבו יערוך החוקר את הבדיקה. מינוי חוקרים אלה, בנוסף ליחידת החוקרים של כונס הנכסים הרשמי, שתוגברה בכל המחוזות ושתופעל לפי מדיניות שגיבשו שר המשפטים ואפוטרופוס הכללי, שמואל צור, גם בסיוע לרשמים בעריכת חקירות יכולת לשם גישה למאגרי מידע כדי לעמוד על יכולתו הכלכלית של החייב.

להצעת חוק קמו מתנגדים. לשכת עורכי הדין, למשל. ראשיה שיגרו לקראת הדיון בכנסת מברק לשר המשפטים וליו"ר ועדת חוקה חוק ומשפט, כהאי לישנא:

"הצעת החוק לתיקון חוק ההוצאה לפועל היא בבחינת מעט מדי מאוחר מדי ואין בה כדי לשנות את המצב הקשה בלשכות ההוצאה לפועל, אלא רק להחמירו. לשכת עורכי הדין סבורה כי יש בהצעת החוק נטייה ברורה להקל על החייבים דווקא ולהקשות את הליכי הגבייה תוך התעלמות בולטת מזכויותיו של הזוכה, שניתן לזכותו בפסק דין, לעיתים אחרי מאבק משפטי שנמשך שנים. לדעת לשכת עורכי הדין, קבלת הצעת החוק במתכונתה הקיימת תגרום לירידה במוסר התשלומים במשק, לפריחת עסקי גבייה הפועלים על גבול החוקיות ולפגיעה קשה במערכת הכלכלית, עקב חשש מוצדק של סוחרים לקבל תשלום בשיקים והעלאת מחירים עקב לקיחה בחשבון של חובות בלתי ניתנים לגבייה. לשכת עורכי הדין קוראת לכל הגורמים הנוגעים בדבר לעשות לתיקון המעוות ולהצלת מערכת ההוצאה לפועל בטרם יהיה מאוחר".

אימון עורכי הדין

שתי הצעות חוק עומדות על הפרק בעניין אימון של עורכי דין חדשים שהצטבו לתקופת התמחות: האחת – הצעתו של חבר הכנסת אברהם פורז, הקוראת לקיצור תקופת ההתמחות משנה וחצי לשנה. הצעה זו נידונה בשבוע האחרון של חודש יולי בכנסת. הצעה חילופית להצעה זו היא הצעתם של חברי הכנסת דן מרידור, רן כהן ויצחק לוי, ועל פיה תקופת ההתמחות תחולק בין התמחות בפועל במשך 12 חודש וקורס עיוני במקצועות מעשיים שיימשך 6 חודשים, כך שתימשך המתכונת של 18 חודשי הכשרה מקצועית. לשכת עורכי הדין תומכת בהצעה השנייה, שאינה עומדת בסתירה להצעתו של השופט ישראל גלעדי, שעמד בראש הוועדה שבחנה את תקופת ההתמחות לעורכי הדין.

מנכ"ל לשכת עורכי הדין, עורך הדין יאיר בן דוד אומר, כי אין בעיה של משרדים להתמחות בהם, שעומדת בבסיס הרצון לקצץ את זמן ההתמחות. כיום רשומים למעלה מ־6,000 מאמנים, מהם אימנו בפועל בשלוש השנים האחרונות כ־3,500 קיימים ו־450 מאמנים שביקשו וקיבלו אישור לאמן שני מתמחים. קיים גידול של כ־300 מאמנים מדי שנה, כך שגם בסוף שנת 1995, במועד בו צפוי מספר המתמחים הגדול ביותר, יהיו כ־3,600 מתמחים מול 4,650 מקומות אימון.

מי יגן על חושפי שחיתות

שלמה שקף, עובד מערך הניסויים של רפא"ל, פוטר מן המוסד, לאחר שהתלונן על אי סדרים, לטענתו, במערך שבו עבד. פיטוריו באו במקביל לתלונה שהגיש למבקרת המדינה מרים בן פורת. בעוד התלונה מתבררת (מספרה אצל המבקרת: 8225908) הצליחו מעסיקיו של שקף להחדיר מסמך מכפיש אודותיו לתוך תיקו האישי.

להזכירכם, למיה קוך, מעמותת העוגן, שהיתה חשבת ב"תנובה" וחשפה שחיתויות במוסדה, הוציאו צו אשפוז לבית החולים לחולי נפש, מבלי שהרופא הפסיכיאטר ראה אותה.

הכל קרה לשלמה שקף, לפני שנתיים, ומאז הוא מובטל. פנייתו למבקרת המדינה, שתחזירו לעבודה סדירה ברפא"ל, נענתה בשלילה. מן הסתם: עוד מקרה של חושפי שחיתות, שמשפחתו נהרסה, כי הוא רצה שהחברה שלו תראה טוב יותר.

בית המשפט דן, כעת, בתביעתו לקבלת פיצויים על הכפשת שמו, אך המדינה לא נחלצת לסייע לו. זה שנים מדברים על חוק שיגן על אנשים כדוגמת שלמה שקף, אך הם ממשיכים להיות למרמס תחת מגפי המעסיקים שלהם. במקרה זה, מדינת ישראל.

פוליטיקה וחוק

ראש הממשלה יצחק רבין, זאת יודעים כולם, איננו "משוגע" על משפטנים. אומרים, כי מינה את היועץ המשפטי לממשלה, מיכאל בן יאיר, כי היה זקוק לשירותיו, אך נרמה שבמקרה אחד הוא הוכיח שהוא איננו זקוק ליועץ המשפטי לממשלה. היה זה במקרה ההחלטה להפסיק את החפירות הארכיאולוגיות במודיעין. היועץ המשפטי לממשלה הגיש, בסוף חודש יולי 1994, חוות דעת בעניין המשך החפירות, אך ראש הממשלה התעלם ממנה, והחליט להפסיק את החפירות, עד להתייעצות עם הראשון לציון (מועמד ש"ס) – הרב אליהו בקשי־דורון.

אגודת הארכיאולוגים וארגון חמד"ת * אגודה למען חופש מדע דת ותרבות, גינו, והוקיעו בחריפות את כניעת ראש הממשלה לתכתיבי החרדים. בהודעתם ציינו שתי האגודות, כי רבין בחר להתעלם מחוות דעתו של היועץ המשפטי לממשלה תוך זלזול והעדפה של שיקולים פוליטים על פני שלטון החוק. "בכך העביר רבין מסר לציבור החרדי, כי הבריונות משתלמת ומעודד התפרעויות כדוגמת אלה שחזינו בהם".

חובה לומר כי ראש הממשלה אינו מתיר את הבריונות החרדית, המשטרה אכן חוקרת, אם כי לא בהצלחה מרובה. אבל הפסקת החפירות בתוך המהומה היתה נצחון גדול לפוליטיקה החרדית על פני החוק הממלכתי של מדינת ישראל.

ביוב בבג"ץ

בית המשפט העליון, בשבתו כבית דין גבוה לצדק, עוסק, לעיתים קרובות מאד, בעניינים בסיסים מאד. בהם, עניינים ריחניים: יעקב זלצמן מרעננה עתר לבית הדין הגבוה לצדק, לאחר שהוברר לו, כי היועץ המשפטי לממשלה אינו מתכוון להגיש קובלנה פלילית נגד ראש עיריית רעננה זאב בילסקי, מאחר וסבר, כי אין לפתוח נגדו בחקירה פלילית בגין עבירות הנוגעות לבעית הזרמת הביוב מרעננה לנחל פולג.

בית המשפט העליון, בשבתו כבג"ץ, דחה את עתירתו של זלצמן. בפסק הדין כתבו השופטים מאיר שמגר, מיכאל חשין וטובה שטרסברג כהן, כי העתירה ראויה, אמנם, למלוא האהדה ואין ספק שמן הנבון, כי יושם קץ בהקדם לתופעות של פגיעה באיכות הסביבה וסיכון בריאות האוכלוסין, אך הוא לא מצא לנכון להתערב בשיקול הדעת של היועץ המשפטי לממשלה־מיכאל בן יאיר.

הוא נימק את דחייתו בכך שהרשויות הממלכתיות לא נקטו עמדה מוסכמת והחלטית כדי להורות או להנחות את הרשויות המקומיות לפעולה כדרך הנכונה. למען הסר ספק, הוסיף בית המשפט, כי אם תינתן עתה הנחייה של רשות ממלכתית מוסמכת לנקוט בפתרון ביניים, כפי שהוצע על ידי העותר, ייבחן הנושא לאור הנתונים החדשים, אך בית המשפט לא יביע את דעתו מראש, לפני שהתגבשו נתונים כראוי.

אנטי חומר / יקיר אלקריב

להרוג אותה מרחמים

להצעת החוק האנטי־תרבותית של דרעי ופנחסי צריך להוסיף רק את המלה "לא", כדי שתהיה מושלמת; דהיינו, למנוע הקצבות מכל מחזה או סרט ש(אינם) מתכוונים לפגוע ברגשות הציבור, או ש(אינם) מתכוונים לחתור תחת ערכים יסודיים של המדינה או של עם ישראל

היה זה קפקא שכתב פעם, כי אין טעם להוציא לאור ולפרסם ספר, שלא יפגע בקוראיו "כמו גרזן בראש". ואמנם, קפקא התכוון, והצליח, לזעזע את קוראיו בתיאורים מבעיתים. אבל נרמה שעל הצעת חוק, כמו זו שהגישו צמד "התרבותניקים" הנודעים דרעי ופנחסי, אפילו הוא לא היה מצליח לחשוב.

אני מאמין שהשניים הגישו את הצעת החוק שלהם בתום־לב; אבל דווקא תום הלב הזה מעיד על המרחק התרבותי השורר בין חלקים שונים של החברה הישראלית. מצד

תרבותניק 1

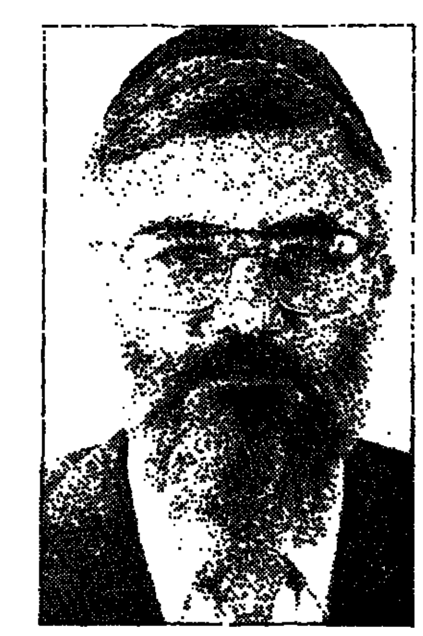

תרבותניק 2

אחד, אלה המצפים לסרטים ומחזות מקוריים שיעסו את האגו האישי והלאומי: שיבליטו, יש להניח, את דמותו הטראגית של "היהודי", הנלחם ב"גויים" האנטישמיים ערלי־הלב; בלי ניבולי פה, בלי גסויות, בלי פקפוק ביושרה של המלכות ובטוהר כוונותיה; סרטים כמו "מבצע אנטבה־8", או "מרד גטו וארשה־6", או מחזות מרובי מערכות על חייהם הקשים מנשוא של צדיקים וחכמים ספרדיים בכל הגלויות הנדחות.

הצעת החוק של דרעי ופנחסי ראויה, כמובן, למות מיידי. אבל לא מתוך כעס, אלא מתוך רחמים. כי צריך לזכור במי מדובר; אנשים שלא ראו מימיהם סרט קולנוע, או הצגת תיאטרון, אנשים שלא פתחו מימיהם ספר שלא על מנת ללמוד ממנו. בקיצור, אנשים מאוד לא תרבותיים.

דרעי ופנחסי אינם יודעים, כי איש לא אמר להם מעולם, שמטרתה הראשונה במעלה של כל אמנות, ובמיוחד זו הנתמכת על ידי הממסד, היא לעורר את המחשבה ולהתסיס את הרוח. מטרות אלה אינן מושגות באמצעות ספרים, סרטים ומחזות שכל עניינם הוא לענג את הצופה או את הקורא בשביעות רצון עצמית, אלא רק באמצעות פגנה ישירה, בוטה וחזיתית בכל מה שנראה, עד אותו רגע, כאילו אי אפשר היה לערער עליו.

במובן זה, ורק בו, יש להצעת החוק של דרעי ופנחסי אפילו ערך "אמנותי" מסוים, מפני שהיא מזכירה לנו אמת שאולי נטינו לשכוח. אמנם היא עושה זאת על דרך השלילה, אבל, היש דרך טובה ממנה?

היפנים לא אוהבים אלימות

מאת רות ידדני־בך

הטלוויזיה היפנית, מרובת הערוצים, מקפידה לשמור על מינימום אלימות בשידוריה לילדים ולמבוגרים. והתוצאות ניכרות: בשנת 90' הותקפו בארה"ב 3,900 ילדים לכל מאה אלף. ביפאן הותקפו בשנת 89' 7 לכל מאה אלף

היפנים לא אוהבים אלימות ואינם מקלים ראש בנושא רציני זה. אחת הצורות שהדבר בא לידי ביטוי הן התוכניות בערוצים הרבים בטלוויזיה. העם היפני מונה 120 מיליון ומספר תחנות הטלוויזיה הוא רב. בכל התוכניות שבהן צפיתי לאלימות אין חלק. ככלל, היפנים מדברים בשקט, עדינים ולא תוקפניים.

חדשות. שני ערוצים משדרים חדשות בשעות הערב, המתורגמות סימולטנית לאנגלית. החידוש המרענן הוא שהקריינים הקבועים (הוא והיא) אינם צמודים לכסא באולפן אלא מתניידים

מכתב מיפן

בהתאם לחשיבות החדשות. כאשר ראש הממשלה הקודם התפטר, המהדורה הועברה מהכניסה לפרלמנט. החדשות על נפילת המטוס הסיני בנגוייאה, בו נהרגו 256 אנשים, הועברו משדה התעופה, מקום האסון.

אנשים רגועים

היפנים רציניים מאוד כשצריך. יחד עם זאת, הם רגועים וקולם רך ונעים ולא מבהיל ותוקפני והם משוחחים אחד עם השני בין ידיעה לידיעה, מעירים הערות ומחייכים. גם חדשות אפשר להעביר מבלי שהצופה יחוש שהעולם נורא.

תוכניות הילדים חביבות, מלאות שמחה ועליצות ומיועדות לילדים מגיל שנתיים ומעלה. לקבוצה של גילאי שנתיים עד חמש יש מגוון של תכניות הילדים והילדות מסוגלים להרבה. הם שרים, רוקדים, יוצרים, מספרים וגם מבשלים. לא חביתה או ביצה עין, אלא בישול של ממש. הקטנים (כל פעם מישהו אחר) האלה עומדים על שרפרף (כאשר זוקקים לו) ובהדרכתו של שף, הם מבשלים. קוצצים בצל בסכין גדולה וחדה, מדליקים את הגז ומטגנים קלות, מוסיפים ירקות, בשר או דגים תבלינים, טועמים, מערבבים, מעבירים לצלחות מקשטים ומגישים. מראה התבשיל יפה לעין, בייחוד שהיינו שותפים לעשייה.

סרטים נבחרים בקפידה

התוכניות לילדים היותר מבוגרים עוסקות בנושאים בסיסיים ומהותיים. חברות, ידידות, עזרה לזולת ובכלל, אהבה לטבע, אחריות כלפי המשפחה וכו'. סרטים מיובאים לילדים נבחרים בקפידה. הסרטים בדרך כלל אמריקאיים והם או קומדיות או סרטים שיש בהם ילדים מצליחנים, טובים ואיכפתיים, סיפורים אנושיים חמים ונוגעים שסופם טוב.

למבוגרים. תוכניות בידור, הומור וסאטירה יש הרבה ובכל ערוץ. הצחוק יפה לבריאות, משחרר ועושה טוב על הנשמה והם יודעים זאת. שפע התוכניות מראה כמה זה נחוץ. אינני מבינה מילה ביפנית, אבל אני רואה את הקהל ושומעת את צחוקו. אני מניחה שגם הצופים בבית נהנים. אחרת לא היו כל כך הרבה תוכניות מסוג זה.

לתוכניות טבע ובישול מקדישים שעות רבות וחובבי הספורט אינם מקופחים כלל וכלל.

דרמות מקוריות. אני מכירה שתיים שעוסקות בתקופת הסמוראים על התלבשות היפהפיות הכסודתיות, האווירה והמלחמות. הסמוראים הופיעו

לראשונה במאה העשירית ובהמאה הי־12 ועד אמצע המאה הי־19 שלטו על המדינה. 700 שנה החזיקו מעמד. הסמוראים היוו את המעמד האריסטוקרטי ומתוכם יצאו השוגונים. השוגון היה דיקטטור אזורי והכח שהם צברו גרם לכך שהשלטון המרכזי התמוטט והארץ התפלגה לאזורים. הרצון לשלוט ולהרחיב טריטוריות הביא למלחמות בינם לבין עצמם והם היו אכזריים.

מורשת הסמוראים

הנשק האישי של הסמוראים היה חרבות. כל הקרבות המתוארים בסדרות אלה מתנהלים באמצעות החרבות וקטעים אלה מאופקים (שלא כמו במציאות של אז) ולא רואים נהרות של דם והרוגים שסועים ותתוכים. יותר טוב כך.

סרטי מתח ופעולה מקוריים נוסח אמריקה גם כן מיוצרים כאן, אבל החלק האלים כמעט ולא קיים. נוהגים להבין יותר מה שקרה ואז צוות בלשי (יפני) מתחיל לחקור את החידה. הסרטים המיובאים למבוגרים גם הם נבחרים בקפידה ורמת האלימות שואפת למינימום.

התוצאות. לפני ימים אחדים קראתי בעיתון נתון מעניין. ביפן, בשנת 89', התעללות בילדים מינית, נפשית ופיזית היתה כ־7 ילדים לכל 100 אלף. ובארצות הברית בשנת 90', המספר היה 3,900 ילדים לכל 100 אלף. רמת האלימות כאן קטנה ביחס לארצות מפותחות אחרות ואנשי מקצוע יאשרו את הנהגה, שמי שגדל ומתחנך בחברה בלתי אלימה הסיכוי שלו להיעשות אלים קטן יותר.

TAT technologies ltd.

ת.א.ת טכנולוגיות בע"מ

נותנת בזאת הודעה בדבר כינוס אסיפה כללית שלא מן המנין של בעלי המניות בחברה כמפורט להלן:

ביום 1.9.94 בשעה 14:00 תתכנס במשרדי החברה באזור התעשייה יסוד, גדרה, אסיפה כללית שלא מן המנין של בעלי המניות בחברה, כשעל סדר יומה יונחו ההצעות לקבלת החלטות כמפורט להלן:

1. אישור דוחות כספיים, דוח רואי החשבון ודיווח הדירקטורים לשנת הכספים 1993.
2. אישור אימוץ תוכנית אופציות לעובדים, נותני שירותים, נושאי משרה ודירקטורים בחברה ובחברות קשורות, ואישור הקצאת אופציות על פי אותה תכנית, לרבות לנושאי משרה ודירקטורים, ובניהם בעלי שליטה בחברה.
3. דיון בכל ענין אחר אשר יובא כדין בפני האסיפה וכל אסיפה נדחית.

בהתאם לתקנון החברה זכאי כל בעל מניה להשתתף ולהצביע באסיפה הכל"ל אישית או ע"י מיופה כח. שטרי יפוי הכח יופקדו במשרדי החברה לפחות 48 שעות לפני האסיפה הכל"ל ואם לא יעשה כן לא יהיה לשטרי יפוי הכח תוקף חוקי. בעניין החוקי יכללו גם בעלי המניות שאינם בעלי ענין אישי בהתקשרויות המובאות לדיון, כמוגדר בסעיף 96יד' לפקודת החברות (נוסח חדש) התשמ"ג 1983.

אם תוך חצי שעה מהמועד שנקבע לאסיפה הכל"ל לא ימצא לאסיפה מנין חוקי תדחה האסיפה מאליה בשבוע אחד לאותה השעה ולאותו המקום או ליום שעה ומקום אחרים כפי שיקבעו הדירקטורים בהודעה לבעלי המניות. לא ימצא מנין חוקי באסיפה שנדחתה כאמור, יהוו שני חברים הנוכחים בעצמם או על ידי שלוח מנין חוקי.

הערה

הודעה זו מחליפה הודעה קודמת מיום 7.8.94 אשר הודפסה תחת לוגו שגוי.

דליה צוקר
מזכירת החברה

קולנוע / אורי שין

נמתח כמו מסטיק

הורים בהזמנה. במאי: בוב ריינר. שחקנים: אלייה וור, ברוס וויליס, מתיו קרלי, קתי בייטס

אלייה וור וברוס ויליס ב"הורים בהזמנה"

קשה להאמין שמי שביים סרטי ילדים נפלאים דוגמת "אני והחברה" ו"הנסיכה הקסומה" יוציא תחת ידיו סרט ילדים שכה מלול כאינטליגנציה של צופית, מערכון שאורך הנשימה שלו 15 דקות לכל היותר, והוא נמתח כמסטיק במשך שעה ומחצה.

בוב ריינר, לשעבר "ראש כרוב" מסידרת הטלוויזיה "ארצ'י בנקר" המיתולוגית, נחשב עד לסרט זה כבמאי מוכשר שביסס את מעמדו בראש תעשיית הסרטים ההוליוודית במהלך השנים האחרונות. אחד מכישוריו הבולטים היה בבימוי שחקנים, ביצירת סיטואציות דרמטיות מרתקות, במגע חם ואנושי.

הרעיון המרכזי שעומד בבסיסו של הסרט יכול היה לשמש את ריינר לסרט מרתק, משעשע ומצחיק באמת, הבודק את יחסי הורים-ילדים בחברה בה מספר המפגשים המשפחתיים המורחבים נמדדים בדקות, ובמיוחד לאור העובדה כי באמריקה של היום צומח דור חדש של צעירים מיואשים ומבולבלים המתקרא "דור האיקס", שחלקם גדלו עם הורים אשר שמרו לעצמם בקנאות על החופש האישי במחיר כבד של איבוד הקשר עם ילדיהם.

ברורה מגמתו של ריינר למצוא את נוסחת הפלא של עשיית סרט לילדים ולמבוגרים גם יחד, דוגמת סדרות הטלוויזיה המשפחתיות, הקורצות לשני הצדדים. הרעיון והעקרון עליו הוא בנוי מובן לאחר עשר דקות. מה שנותר הוא לצפות בואריציות על הנושא, בלי שום פיתוח רעיוני, מלבד במספר מועט של סיטואציות קומיות המלגלגות על סגנונות החיים באמריקה.

נורת' הוא נער שהוריו אינם מעניקים לו את מה שהוא חושב שמגיע לו – תשומת לב. הוא תלמיד מצטיין, ספורטאי מבטיח, אך הוריו עסוקים בעצמם. בצעד נועז הוא מחליט לפנות לעורך דין, אשר ייצג אותו בבית משפט כדי שזה יחליט על מתן היתר למצוא לו הורים חדשים כלבבו. השופט אכן פוסק לטובת הילד, אך בתנאי שימצא הורים אידיאליים עד סופו של החופש הגדול. אם לא ימצא, ילך לבית יתומים. בעזרת עורך עיתון בית הספר, נער בשם וינצל, חיקוי גרוטסקי לאיל עתונות, מתקבלות בקשות לאימוץ מרחבי העולם. כך יוצא לו נורת' לטקסס, הוואי, פריס ואלסקה, שם מחכים לו זוגות המבקשים לאמצו ולהוכיח כי הם ראויים לו. בכל מקום מחכה לו מבוגר, בגילומו של ברוס ויליס, המכוון את הילד בדרכו. באותו זמן, [illegible] ינצל העתונאי את המוטבטים ויכריז על מרד של ילדים נגד הוריהם. [illegible] תופס תאוצה כלל־ארצית, אלא שנורת' מאיים לחזור הביתה ולקלקל את תכניותיו, ווינצל מתכנן להעלימו. ההיה זה חלום של ילד במצוקה או מציאות מלהיבה של משובת נעורים, על כך יענה סופו של הסרט.

ריינר משתמש בדמויות המשנה בשחקנים ידועים מסדרות טלוויזיה וסרטים. המטרה היא חידוד הלגלוג והגרוטסקה. בתחילה הדבר מעורר חיוך, אך לאחר שהעקרון הובן, הסרט משעמם. כך לדוגמה, נמצא את קלי מקגיליס ואלכסנדר גודונב, שהופיעו כמשפחה האימישית בסרט "העד", גם פה, באותם תפקידים. ג'ון לוביץ' המגלם את עורך הדין ודן אקרויד כטקסני העשיר, הם יוצאי תכנית הטלוויזיה "מוצ"ש בשידור חי".

בתפקיד הילד משחק אלייה וור, שתפס את תפקיד הסופרסטאר מידיו של קאולי מקלקין, שהקריירה שלו נמצאת בירידה. וור הוא חביב, אך לא מרשים במיוחד, ואין בו שום ייחוד המצביע על כשרון יוצא דופן. אלא שהוא [illegible] הדרישות איננו גבוהות כשל חברת הבלונדינית [illegible].

ברוס ויליס, בדקות המועטות שהוא מופיע, מבצע קטעי סטנד אפ, שהוא טוב בהם, אך התסריט אינו מעניק לו מרחב להפגנת כישוריו.

ארס גרינברג צילם את הסרט, וזו לא תהיה מעבודות הצילום שלו שייחרטו בזכרון כיוצאות דופן. בסך הכל סרט בינוני ומאכזב.

בגלריה "קרטת עוקר" בתל אביב מוצגת בימים אלה תערוכתה של הפסלת נעמי שלו "הגורלות יוצאו מן הארון".

לכלות בהריון

זו לשון הקומוניקט לעתונות: "לאור הביקוש ההולך וגובר בקרב צעירות הנישאות כשהן בחודשי הריון מתקדמים החליטה חברת מורלי...להוסיף...גם שמלות כלה לנשים בהריון". אנחנו לא ידענו כי גובר הביקוש לכך, אבל נאמין לכתוב. או חברת "מורלי" מעצבת שמלות כאלה המסתירות את הבטן התופחת, ומאפשרת בחירה בין שמלות בקו קלאסי, שמלות בלרינה, בסגנון כפרי או שמלות מעטפת.

את שמלות הכלה הללו ניתן לשכור במחירים שבין 2,200 לבין 2,500 ש"ח או לקנות במחיר 3,500 ש"ח.

תליונים עם לבבות או קונכיות קריסטל מבית "בקרה", גם בארץ. אפשר למצוא לב או קונכיה בתכלת, ורוד, ירוק, כתום, אמבר ושקוף. התליה נעשית בעזרת חוט משי קלוע או שרוך עור. המחירים, כמו כל אלה של מוצרי "בקרה" היוקרתיים, גבוהים. 365 ש"ח ללב ו־415 ש"ח לקונכיה.

נפטר המלחין מרדכי סתר

מאת **רות חפץ**

מרדכי סתר, מבכירי המלחינים הישראלים, חתן פרס ישראל, נפטר אתמול בביתו בתל אביב, בן 78. סתר, יליד רוסיה, עלה לארץ ישראל עם הוריו ב־1926, החל ללמוד נגינה בפסנתר בגיל שבע. את יצירתו הראשונה חיבר בגיל 13. את המשך לימודיו המוסיקליים עשה בפאריס, שם חיבר גם מוסיקה לפסנתר ושירים פוסט־אימפרסיוניסטים. חזר לארץ בשנת 1937. התחיל לחבר מוסיקה לילדים לשירים מאת ביאליק ואנדה עמיר.

סתר עם מלחינים אחרים בני דורו, כמו פאול בן חיים, אדרין, פרטוש וסטוצ'בסקי, ביקש ליצור סגנון מוסיקלי ישראלי מקורי. ספרו של אידלסון "אוצר נגינות ישראל" השפיע עליו ויצר אצלו את הקשר עם המסורת הספרדית של טעמי המקרא. הוא ביסס את שפתו המוסיקלית על טעמי המקרא הללו, על ניגונים תימניים ועל אלמנטים מן המסורת החסידית. את אלה עיבד בטכניקות של מוסיקה קולית מן המאות ה־14־16 ויצר סגנון אישי שמשלב בין המסורת היהודית ובין חדשנות מוסיקלית כשהוא מתפש את הקשר בין הניגון של השפה לבין הניגון הטבעי של המוסיקה. בסגנון זה נכתבו יצירות מקהלתיות וקאמריות, בלטים ללהקת "ענבל" וללהקתה של מרתה גראהם ואת האורטוריה "תיקון חצות", והסימפוניה "ירושלים". בסוף שנות השישים זנח מקורות השראה אלו והתמקד בכתיבה המבוססת על מודוסים דיאטוניים. בשנות השבעים חזר למוסיקה קאמרית, בסגנון נוירי, מכנס וכאוד מרוכז. חיבר, בין השאר, שלישיות לפסנתר, רביעיות לכלי קשת. ב־1981 חיבר את הקונצ'רטנטה לרביעיית פסנתר, עיבוד של הקונצ'רטנטה משנת 1973.

היצירה הבולטת ביותר בשנות הארבעים היתה "קנטטה לשבת", למקהלה, סולנים ותזמורת. היצירה הגדולה ביותר שלו היא "תיקון חצות". היא נכתבה ללהקת "ענבל" בשנת 1957. אחר כך יצר גירסה סימפונית שלה ב־1961 והיא בוצעה לראשונה עם הפילהרמונית בניצוחו של גארי ברתיני. זוהי אחת מיצירות היסוד של המוסיקה הישראלית ועליה זכה בפרס ישראל בשנת 1965. הגירסה הרדיופונית של היצירה זכתה גם בפרס איטליה.

לימד בקונסרבטוריון של מיכאל טאובה ועד פרישתו לגימלאות באקדמיה למוסיקה ע"ש רובין בתל אביב. הוא זכה, כאמור, בפרסים רבים. בפרס ישראל למוסיקה, פרס אנגל, פרס אקו"ם, פרס איטליה ועוד.

הלווייתו תתקיים היום. השאיר אחריו אשה, בן ובת ונכדים.

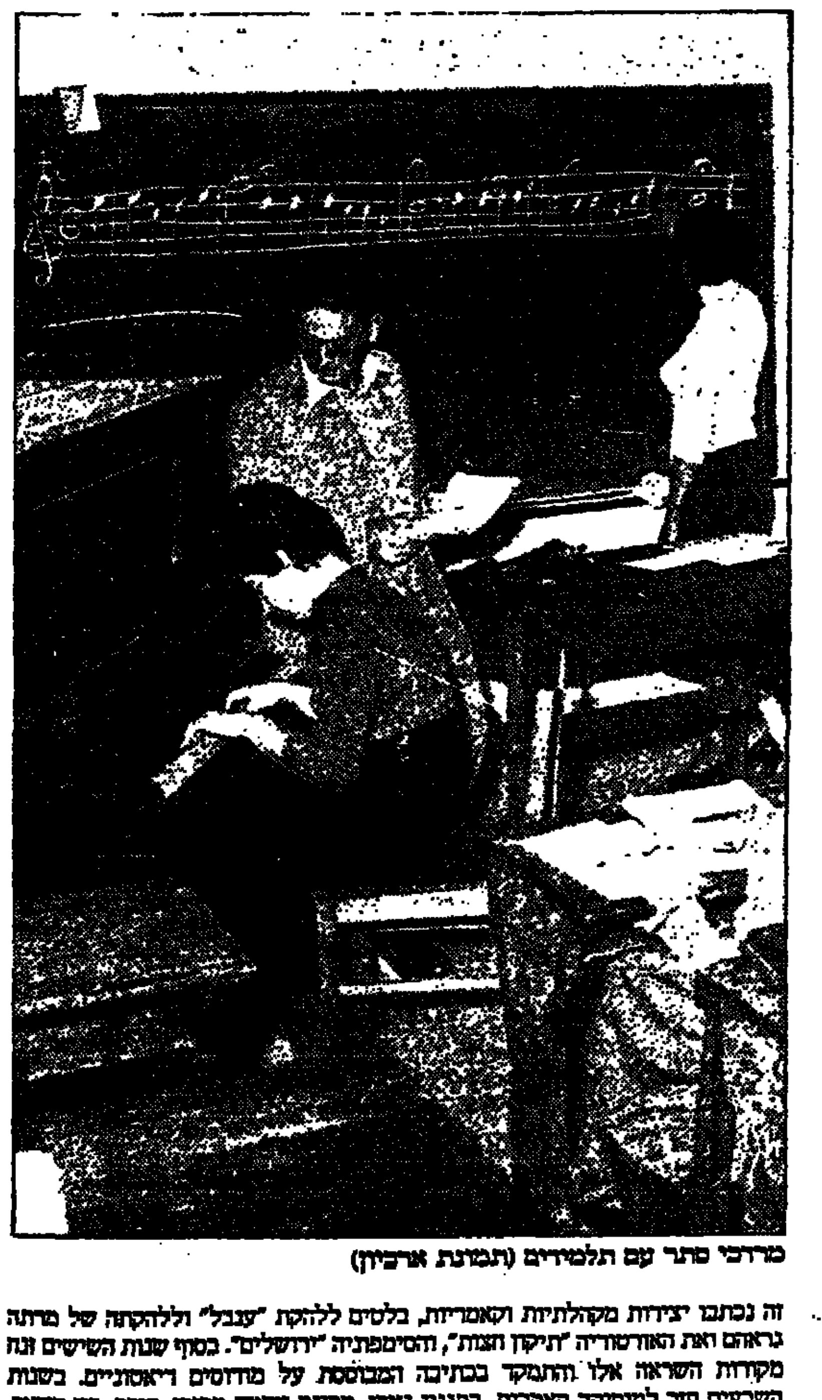

מרדכי סתר עם תלמידים (תמונת ארכיון)

מהטה חוזר ליוגוסלביה, עם הפילהרמונית

המנצח זובין מהטה חוזר ליוגוסלביה, הפעם לזגרב ועם התזמורת הפילהרמונית הישראלית. מהטה ינצח על יצירות מאת פאול האס, ראוול ומאהלר. הקונצרט בזגרב נעשה במסגרת סיור קונצרטים של התזמורת הפילהרמונית שיכלול גם הופעות בפסטיבל שלזוויג־הולשטיין ובבודפשט.

נשים ואיידס

500 נשים ביום

מתות, בעולם, ממחלת האיידס. פעילה בארגון נשים נגד איידס מפנה את תשומת הלב לפגיעותן של נשים למחלה

מאת **אריק פלמרג', איי.פי.**

אם היתה רבקה דניסון, פעילה בארגון נשים נגד האיידס, מצליחה לשכנע את כל הנוגעים בדבר, המונח "קבוצות סיכון גבוה" היה מוזמן עובר מן העולם.

דניסון, שדיברה בכנס הבינלאומי העשירי על איידס המתקיים בימים אלה ביוקוהאמה שביפן, אמרה שנשים רבות מרגישות שהן בטוחות מפני הוירוס, מכיוון שהן ממשיכות לקשר אותו רק עם הקבוצות הנחשבות בטעות, אצל הכלל, כבעלות סיכון גבוה, דהיינו: גברים הומוסקסואלים, מכורים לסמים וזונות.

"המונח הזה צריך להיעלם. הוא נותן לנשים הרגשה מזוייפת של ביטחון", אמרה דניסון, המייצגת את הקבוצה "עולם ארה"ב" (WORLD USA), שבסיסה בקליפורניה. "נשים רבות חושבות שהן בטוחות מפני שהן נשואות או אמהות. הן אינן חושבות שהן נמצאות בסכנה כמו כל אחד אחר", אמרה.

דניסון, שנדבקה בנגיף לפני כמה שנים, הוסיפה, שכאשר נודע לה שהנגיף מצוי בגופה, הרגישה שהיא "בודדה לחלוטין."

אבל אין היא בודדה. לפי הסטטיסטיקות שנאספו במחלקת תוכניות הפיתוח של האו"ם, 3000 נשים בעולם נדבקות בוירוס מדי יום. בכל יום מתות 500 נשים מאיידס, ובארה"ב איידס היתה הסיבה הרביעית מבין הסיבות העיקריות למותן של נשים בגילאים שבין 25 ל־44, בשנת 1992.

יחד עם חינוך טוב יותר בנושא, אמרה דניסון, יש להדגיש את החשיבות שבשכנוע גברים, שלהפסיק את התפשטות האיידס אינה רק באחריות הנשים. "יש לגרום לכך שגם גברים יקחו אחריות על מעשיהם", אמרה. "נשים מקבלות איידס בדרך כלשהי, וזה בדרך כלל מגברים."

דניסון אמרה גם שמחקרים בדרך כלל נוטים לעסוק בהשפעת האיידס על גברים, ורופאים בדרך כלל לא מתייחסים ברצינות מספקת לדאגתן של נשים בנושא.

"אשה שאני מכירה הלכה לרופא מחשש כיש לה איידס", סיפרה. "והוא אמר לה: אני יכול לומר לך, רק מלהביט בך, שאין לך. הוא טעה."

חברת החשמל לישראל בע"מ

חי"ג חשמל – שירות טלפוני להודעות על תקלות 24 שעות ביממה

ירושלים	02-580666
תל־אביב	03-5633777
חיפה	04-647777
אילת	07-372191
אשדוד	08-511688
אשקלון	07-770088
אריאל	03-9366345
	03-9366346
	03-9366347
באר־שבע	057-462666
בית שמש	02-911669
טבריה	06-792275
חדרה	06-223133
כרמיאל	04-881731
נהריה	04-933555
נתניה	09-602988
עפולה	06-423333
פתח־תקוה	03-9394488
צפת	06-970211
ראשון־לציון	03-9632488
רחובות	08-371388
רמלה	08-221313
רעננה	09-906188

נהג! פחות מהירות והרבה זהירות תודה

בבית המשפט המחוזי בנצרת

תיק חברות 2/94

בענין: חברת חמי טבריה בע"מ;
ובענין: מלון גני חמת בע"מ
(להלן ביחד: "החברות")

ובענין: פקודת החברות נוסח חדש, התשמ"ג–1983 (להלן: "הפקודה");
ובענין: סעיף 233 ו־234 לפקודה (פשרה והסדר);

הודעה על כינוס אסיפות בעלי מניות ונושים בענין אישור מיזוג בין החברות

על פי צו בית המשפט המחוזי בנצרת, כב' השופט גינת, מיום 14.2.94, בתיק חברות 2/94, ניתנת בזה ההודעה על קיום אסיפות בעלי מניות ואסיפות נושים של החברות כדי לדון ולאשר את הסכם המיזוג אשר נכרת בין החברות ביום 4.8.94.

על פי הסכם המיזוג האמור תעביר חברת מלון גני חמת בע"מ את כל נכסיה והתחייבויותיה לחברת חמי טבריה בע"מ ללא תמורה, ולאחר השלמת המיזוג תחוסל מלון גני חמת בע"מ ללא פירוק על פי סעיף 234 לפקודת החברות.

האסיפות תתקיימנה במשרדי חברת אפריקה ישראל להשקעות בע"מ ברח' אחד העם 13, תל-אביב, ביום ראשון, 1.9.94 בשעות כדלקמן:

1. אסיפות הנושים המובטחים של החברות - בשעה 17:00.
2. אסיפות הנושים הבלתי מובטחים של החברות - בשעה 17:30.
3. אסיפות בעלי המניות הרגילות של החברות - בשעה 18:00.
4. אסיפות בעלי מניות הבכורה של חמי טבריה - בשעה 18:30.

כל בעל מניות ונושה שיהיה מעוניין בכך יוכל לעיין בהסכם המיזוג ובעותק הבקשה שהוגשה לבית המשפט לאישורו, בכתובת האמורה בימים א'-ה' בשעות 09:00-14:00.

זכות ההצבעה באסיפה תינתן רק לנושה שיגיע לכתובת האמורה תביעת חוב מלווה בתצהיר ובכל אסמכתא נוספת שיש בה לבסס את החוב, וזאת עד לא יאוחר מיום 29.8.94 בשעה 17:00.

בעל מניות או נושה יכול להשתתף ולהצביע באסיפה בעצמו או באמצעות מיופה כח בתנאי שיפוי הכח יופקד בכתובת האמורה לא יאוחר מיום 29.8.94 בשעה 17:00.

לא יהיו באסיפה כלשהיא מניין חוקי, תיערך אסיפה נדחית באותו מקום ביום 8.9.94 באותה השעה והיא תהיה חוקית בכל מספר של נוכחים.

אורי ברגמן, עו"ד
וקסלר ברגמן ושות', עורכי דין
ב"כ החברות

מודעות בטלפון
השרות שלנו ללא תוספת מחיר
פרסום רם טל. 03-5600780 ,5605731 ,5605591
ובערב 03-5032969 ,5010597 ,5043568
ביצוע עבודות סדר וגרפיקה ממוחשבת

עורך: דויד פאיאנס יועץ מדעי: פרופסור יהודה בן שאול

האטומים הכבדים ביותר בעולם

"אקונומיסט", מיוחד ל"דבר"

מעבדה רוסית הצליחה לייצר אטומים כבדים יותר מכל מה שיוצר עד כה. אמנם תוחלת חייהם קצרה מאוד, אך הם מלמדים שאטומים כבדים עוד יותר יוכלו להתקיים זמן סביר בטרם יתפרקו

יורי לזארב ואנשי צוותו במעבדות פלרוב לתגובות גרעיניות יודעים היטב מנסיונם, כי דברים מסוימים נוהגים להתפרק. כך קרה למדינה ולמשטר שהקימו את מעבדתם בדובנה, צפונית למוסקווה, וכך קורה גם לאטומים שהם מייצרים במכונותיהם. כך עלול לקרות גם לצוות שלהם, אבל החוקרים מקווים לגלות אי של יציבות, על אף תעתועי השלטון והאטומים המתפוצצים לכל עבר.

אותו אי שרוי אי־שם בעולם היסודות הטרנס־אורניים. בטבע מצויים, כידוע, 92 יסודות כימיים, החל במימן הקל ביותר, עם גרעין המכיל פרוטון אחד בעל מטען חיובי, ועד לאורניום הכבד, שגרעינו מחזיק 92 פרוטונים ו־146 נייטרונים.

כל העולם כולו בנוי מאטומים הערוכים לבדם או בתוך מולקולות. כדי לחקור אטום אחד, אין לך אלא לשלוף אותו - עקרונית לפחות - מתוך חומר זה או אחר. אבל את האטומים שמעבר לאורניום, אלה המכילים יותר מ־92 פרוטונים, צריכים המדענים לייצר בעצמם. אין זו מלאכה קלה כלל, היות שהפרוטונים דוחים זה את זה ומסרבים להתגודד יחדיו. אפשר להתגבר על דחייה זו רק באמצעות מאיץ חלקיקים מסוג מסוים, הנקרא ציקלוטרון. מכשיר מסוג זה, בעל איכות גבוהה ביותר, עומד לרשות החוקרים במכון המשותף למחקר גרעיני בדובנה והם מיומנים מאוד בהפעלתו.

עמיתיהם בעולם מכירים ומוקירים יכולת זו של החוקרים בדובנה. כך גם צוות מן המעבדה הלאומית בלורנס ליוורמור שבקליפורניה, בראשות רונלד להויה, שהחליט לשתף פעולה עם הצוות הרוסי. יש בכך מתמהה כפולה, משום שארנסט לורנס, האיש שעל שמו קרויה המעבדה האמריקאית, הוא־הוא האיש שהמציא את הציקלוטרון.

מכל מקום, המעורבות האמריקאית העלתה את יוקרת הצוות הרוסי וזה לכשעצמו הוא עניין בעל חשיבות רבה - לאו דווקא כלפי חוץ, אלא כלפי גורמים פנימיים, והיינו ממשלת רוסיה, הצריכה לממן את המחקרים. הנה־כי־כן נתהפכו היוצרות: בזמנו נהגה מוסקווה להיעזר במעבדה בדובנה כדי להרשים את קהילת המדענים הבין־לאומית; ואילו היום נעזרת דובנה בקהילת המדענים הבין־לאומית כדי להרשים את מוסקווה.

החדשות החשובות האחרונות מדובנה פורסמו ב־2 במאי מפי מנהלה, ד"ר לזארב, בסימפוזיון מדעי שנערך בגרנובל שבצרפת: הצוות המקומי הצליח לייצר אטומים כבדים יותר מכל מה שיוצר עד כה. אמנם תוחלת חייהם קצרה ביותר, אבל הם רומזים על האפשרות, שאטומים כבדים עוד יותר יוכלו להתקיים זמן סביר, בטרם יתפרקו.

מסלול מירוצים אטומי

יסודות חדשים אפשר לייצר לא רק בציקלוטרונים. כך עושים גם, שלא במתכוון, כורים גרעיניים, וכך קורה גם בהתפוצצויות גרעיניות. בעקבות של פצצות גרעיניות נתגלו שני יסודות חדשים, איינשטייניום (מס' 99) ומנדלביום (מס' 101, ע"ש הכימאי הרוסי שהמציא את השיטה המחזורית של היסודות). אבל השיטה הבדוקה יותר והמתוחכמת יותר היא לייצר יסודות חדשים בתוך מאיצים. החוקרים משלחים במאיצים גרעינים קטנים לעבר גרעינים גדולים יותר בתקווה שיתחברו אלה עם אלה. הצוות בדובנה מתמחה בשילוח גרעינים כבדים למדי לעבר גרעיני אורניום ודואג לכך, שקליעים אלה לא ייהרסו על־ידי מטרתם בנתזים, אלא יבקיעו את חומת ההתנגדות החשמלית המקיפה את הגרעין ויחדרו אל לבו.

הציקלוטרון בדובנה, שהוא מעין מסלול מירוצים אטומי בקוטר של ארבעה מטרים, נתון בין קטביו של מגנט ברזל. ארנסט לורנס היה שש בוודאי למראהו של ענק זה, שבזכותו מיוצרים מאז 1974 יסודות הולכים וכבדים. הדיר שבו מצוי הציקלוטרון הוא חורבה רעועה, שציפורים חולפות דרך חלונותיה השבורים. אבל המכשיר עצמו מוסיף להפיק יסודות טרנס־אורניים באמינות ראויה לשבח.

זמרמה היה מחקר זה כבול בחוק הרווחים ההולכים ופוחתים. פלוטוניום - יסוד טרנס־אורני שמספרו 94 - הוא מתכת בעייתית ביותר, אם כי מועילה מאוד למדינה המחזיקה בה ובעיקר כדי לאיים על יריבים. היסוד הבא בתור, אמריקיום (95), משמש בין השאר לאבחון בעיות בבלוטת המגן, וקליפורניום (98) הוא נכס יקר למחפשי מינרלים מסוימים.

כל ערכם של היסודות הטרנס־אורניים נובע מהיותם יסודות רדיואקטיביים המתפרקים עד־מהרה. אם ייצרת כמות מסוימת של היסוד מס' 105, לא תישאר בידך כעבור שנייה וחצי אלא מחצית הכמות הזאת. ביסוד מס' 106 נמשך עניין זה עוד פחות - חצי שנייה, ביסוד 107 - 12 מילי־שניות (אלפיות השנייה), ביסוד 109 - שלוש מילי־שניות. הפיסיקאים והכימאים, בדומה לארכאולוגים שמזהים כדים עתיקים לפי שבריהם, מזהים גרעיני אטומים לפי חלקיקים העקבות שהם מותירים אחריהם עם התפרקותם.

תיאוריית הקליפות

וכך מסבירים התיאורטיקנים תופעה זו: הגרעין בנוי ממעין קליפות, שכל אחת מהן מכילה יותר חלקיקים מזו שנמצאת פנימה יותר. כאשר הקליפה החיצונית תפוסה עד אפס מקום - הגרעין הוא יציב. לא כן כאשר תפוסים רק מחצית ממקומותיה. במקרה זה תתפרק הקליפה, או שהגרעין יתחלק לשניים. כל היסודות הטרנס־אורניים המוכרים עד כה יש להם "מקומות פנויים" בקליפתם החיצונית, ולכן הם בלתי־יציבים. אבל אין להוציא מכלל אפשרות, שיסודות טרנס־אורניים כבדים עוד יותר, שטרם נתגלו, יהיו יציבים דווקא. למשל, התיאוריה גורסת שגרעין המכיל 114 פרוטונים ו־184 (פלוס־מינוס) נייטרונים יכיל קליפות מלאות, ולכן יהיה יציב למדי.

עד כה לא הצליח איש להתקרב אפילו לאי הנכסף של יציבות, המכיל "מספר קסם" זה - 114 - של פרוטונים. אבל תיקון קטן בתיאוריית הקליפות שהוצע לאחרונה גורס, כי אפילו קליפות שהן מלאות כמעט יכולות לשנות מעט את צורתן וכך להיות יציבות יותר, מכפי שנקבע בתיאוריה הקונוונציונלית. לפי גרסה זו מהווה היסוד מס' 108, אם מוסיפים לו די פרוטונים, מעין סלע יציב למדי בדרך אל המקום היציב באמת, היסוד 114. הצוות בדובנה הצליח לאחרונה להגיע לסלע זה, ובכך נראה כי הוכיח את צדקת התיאוריה החדשה.

מלאכת הצוות נעשתה באופן זה: החוקרים המטירו במשך חודשים ארוכים זרם של אטומי גפרית־34 - אטומים המכילים יותר נייטרונים מהאיזוטופ המצוי של גפרית, שמשקלם האטומי הוא 32 - שהפיק הציקלוטרון על מטרה של אורניום. תוספת זו של נייטרונים מקרבת את המספר הכולל של החלקיקים המתקבלים מן ההתנגשות באורניום למספר הקסם האמור. אמנם גם כך היה היבול דל למדי. לקבלת ריאקציה אחת ויחידה של מיזוג עם גרעין של אורניום יש להמטיר ביליון יונים של גפרית לשנייה, במשך עשרה ימים. גרעין "מועשר" כזה השברים הנפלטים ממנו עקב המיזוג מורחקים אחר־כך מזרם הגפרית הרצוף על־ידי שדה מגנטי ונקלטים בגלאי של סיליקון, שנבנה בידי חברה בלגית. מחשב מסנן אחר־כך את המידע המתקבל בגלאי.

שני חוקרים זיהו את סימן ההיכר, שמשדרת הגרסה הכבדה של יסוד 108: פליטת שלוש רביעיות של חלקיקים ברווחי זמן קצרים. באופן זה הם איתרו שלושה אירועים כאלה במשך שלושה חודשי הפצצה. האירוע האחרון שנרשם [illegible]

זולל חשמל

אילו אירע רק אירוע אחד מסוג זה, אפשר היה לחשוב כי אך מקרה הוא. אך שלושה אירועים, שתכונותיהם נבחנו בקפדנות מירבית, הם כבר הוכחה חותכת כמעט, שהצוות בדובנה הצליח לייצר גרעיני אטומים שהם כבדים יותר מכל מה שיוצר עד כה. זהו הישג מדעי נכבד ביותר, גם אם אין לעשות שימוש רב באטום שתוחלת חייו אינה אלא חלק ה־50 של שנייה, בממוצע. מכל מקום הדבר מלמד, ש"המכון המשותף" נמצא עדיין בשורה הראשונה של המוסדות מסוג זה.

אומר ד"ר לזארב: "מעבדת מחקר שיש בה שני ציקלוטרונים בגודל ארבעה מטרים ושני ציקלוטרונים קטנים יותר איננה ענייה. אבל עניין אחד הוא עושר בציוד ובהון אנושי, ועניין אחר הוא חוסר בכסף מזומן". כך, למשל, נאלצה הספרייה המדעית של המכון, מן הטובות ביותר ברוסיה, לקצץ לאחרונה את המנויים שלה על כתבי־עת מדעיים זרים ידועים, ביניהם אפילו כתבי־עת ידועים כגון "סייאנס".

מעבדת פלרוב הצליחה לאחרונה להשיג תקציב שנתי של כחצי מיליון דולר, מתוך התקציב הכולל של המכון, המגיע ל־25 מיליון דולר. אבל רוב הסכום הזה מוקצה להוצאות צמאונו האדיר של הציקלוטרון לחשמל - כ־200 דולר לשעה. הכסף הנותר מוקדש לאלקטרוניקה, ורק סכום זעיר נותר לתשלום משכורות המדענים ומימון נסיעותיהם.

ומה הלאה? לאחר יסוד 108 יבוא תורו של יסוד 110, שהוא קצהו של האי הנכסף. הם מקווים להגיע ליעד זה בספטמבר השנה, על־ידי המטרת גפרית על פלוטוניום. כעבור שנה עד שנתיים, כאשר יעמדו לרשותם טילים כבדים יותר עם נייטרונים רבים יותר (אולי נתרן מועשר), אולי יגיעו המדענים למרכז האי, ששם יכולים היסודות - כך הם סבורים - להתקיים־אלפי שנים, בטרם יתפרקו.

הנה־כי־כן, מטרה ראויה לשמה קורצת למדענים צעירים, המסיימים עתה את לימודי הפיסיקה שלהם. האם ירצו להסתפק בתנאי הצנע שמציעה להם דובנה, לעומת משכורות העתק הקורצות במערב? ימים יגידו.

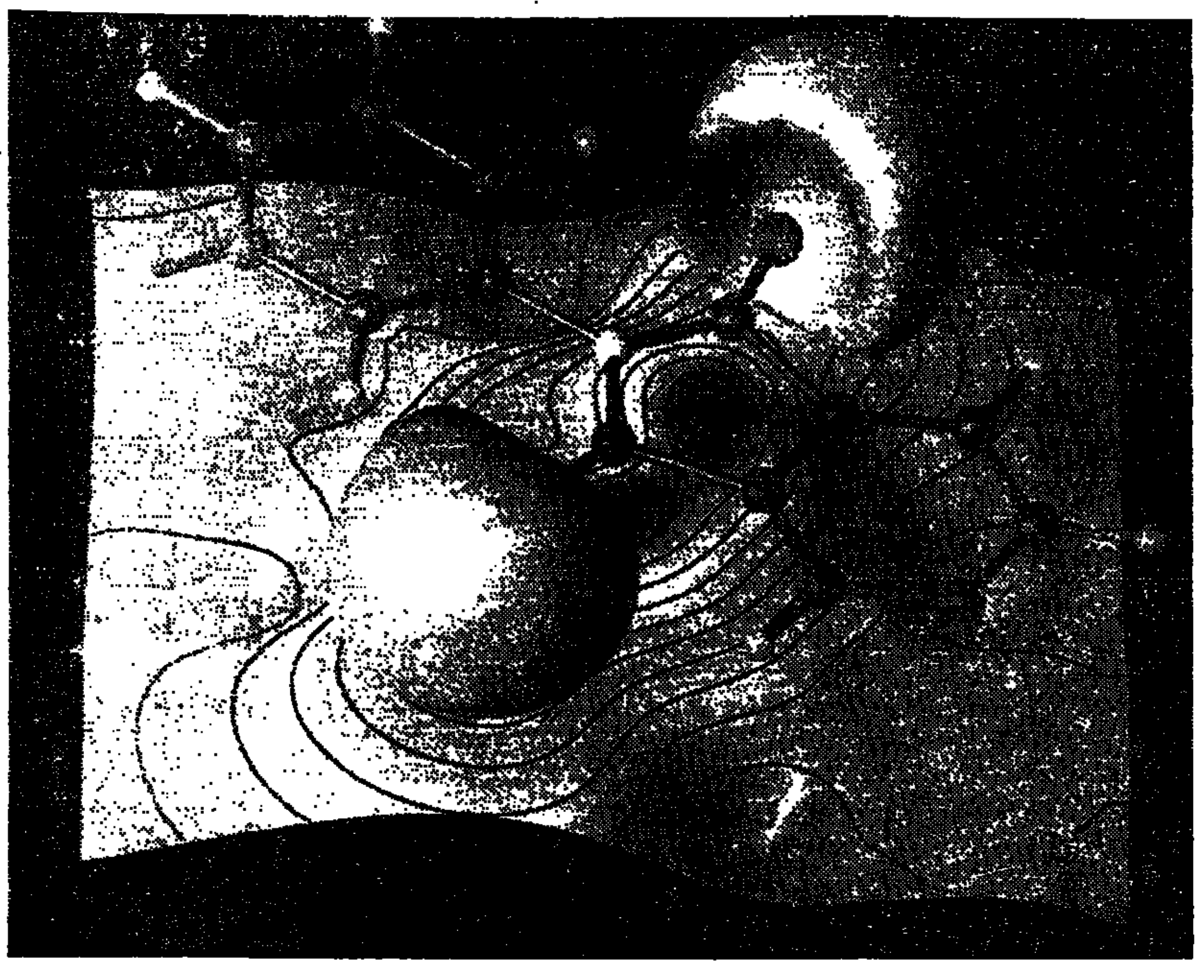

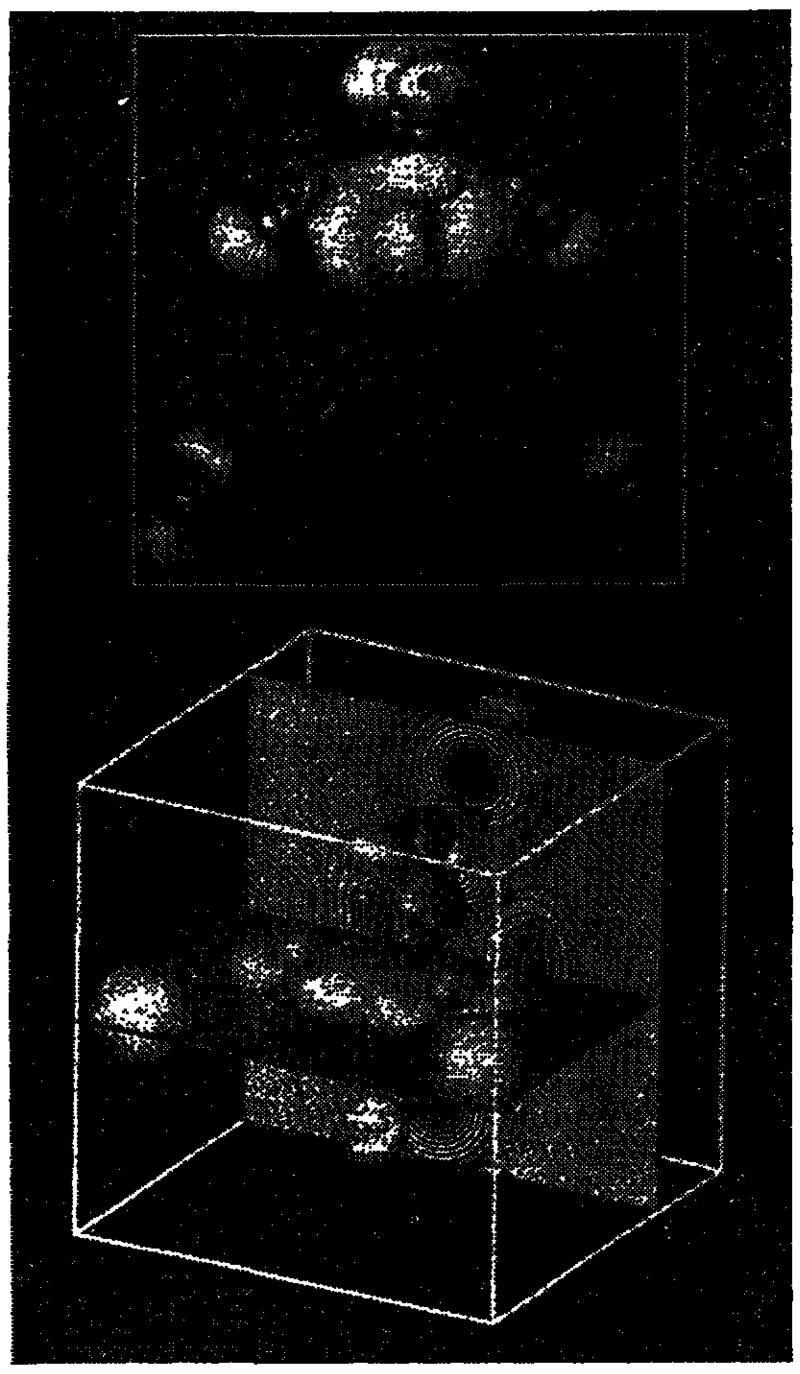

מולקולות ממוחשבות באמצעות מחשב יב"מ מסייעות למדעני האוניברסיטה העברית בתחום הכימיה הקוואנטית החישובית ובניבוי תכונות של מולקולות

קסנתלזמה וכולסטרול

מתברר שיש קשר בין הגידולים הצהובים הקטנים המופיעים על העפעפיים לבין רמת כולסטרול גבוהה והתקפי לב

מאת אודי שורון

מה הקשר בין הגידולים הצהובים הקטנים המופיעים בדרך כלל על העפעפיים בזוויות העיניים לבין רמת כולסטרול גבוהה בדם וסיכון רב יותר להתקפי לב?

על כך דן מאמרו של ד"ר ראובן ברגמן, רופא בכיר במחלקה הדרמטולוגית בבית החולים רמב"ם בחיפה, שהתפרסם לאחרונה בעיתונים רבים בארה"ב.

לגידולים האלה, המופיעים יותר אצל נשים מאשר אצל גברים, קוראים "קסנתלזמה". מחקרים קודמים הצביעו על קשר בין הגידולים האלה לבין הסתיידות עורקים. "הקסנתלזמות מופיעות אחת בכל זווית עין. הן מלאות בתאי קצף, תאים שאוגרים שומני גוף, ולרוב כולסטרול שמקורו קרוב לוודאי בזרם הדם", אומר ד"ר ברגמן. "יתכן שהיווצרות ה'קסנתלזמות' קשורה באנטומיה של העור, כיוון שכמעט כולן מופיעות על העפעפיים. לדעתי, מופיעה דליפה של תרכובות חלבון וכולסטרול והן נספגות על ידי תאי העור, וכך נוצר הגידול".

ד"ר ברגמן מסביר, כי תהליך היווצרות הגידולים האלה הוא מזורז ומוגבר דווקא באיזורי עור שנמצאים בתנועה מתמדת או שנתונים לחיכוך, ולכן העפעפיים הם "אכסניה טובה" לכך.

ובאשר לקשר עם כולסטרול ושומנים בדם, הרי שעל פי ד"ר ברגמן, מחצית מהלוקים בגידולים אלה הם בעלי ערכי כולסטרול ושומני דם נורמליים לחלוטין. עם זאת, אלה שיש להם גם רמת כולסטרול גבוהה מהנורמה וגם "קסנתלזמות" נמצאים בסיכון גבוה יותר מאחרים ליצירת מוקדי הסתיידות עורקים, ויש לבצע אחריהם מעקבים רפואיים. "ראוי גם שבעלי רמת כולסטרול נורמלית בדם יהיו תחת שמירה וחיפוש אחר מולקולות מורכבות יותר, העלולות לגרום סתימת עורקים", מציע ד"ר ברגמן.

מקבץ חידושים מדעיים / איתן ישראלי

התגלה עוד חומר מדכא סרטן

בסוף 1993 הוכתר החומר p53 מדכא הגידולים הסרטניים כ"חומר השנה". מוטציות בגן לחלבון זה נמצאו מעורבות בתדירות גבוהה בסוגי סרטן רבים. באפריל 1994 פורסם בכתב העת המדעי "סאיינס" מאמר, המציג חומר נוסף שכונה p16, שעשוי להתחרות בבכורה של p53. המאמר פורסם ע"י קבוצה בראשות א. קמב ומ. שקולניק מאוניברסיטת יוטה וחברה בשם "מיריאד ג'נטיקס".

החוקרים זיהו מוטציות במעכב של מחזור התא, במבחר גדול של תאים סרטניים, כולל מלנומה, סרטן השד, הכליה, השלפוחית ועוד. הגן אותר על כרומוזום מס' 9 במקטע p21. הגן אותר במקטע של פחות מ־40 זוגות בסיסים, באמצעות השמטה של קטעי דנ"א בשורות תאי מלנומה.

הגן שכונה MTS1 (Multiple Tumor Suppressor 1), נמצא זהה לגן המקודד לחלבון שזוהה בעבר כ־Cdk4 (Cyclin-dependent Kinase 4), המזרז חלוקת תאים. בתאי מלנומה שהכילו לפחות עותק אחד של הגן MTS1 נמצאו, בתדירות גבוהה, מוטציות "חסרות פשר", או "העתק מסגרת".

בסקירה ראשית בדקה קבוצת החוקרים 290 שורות תאים סרטניים וחיפשה השמטות גדולות בגן p16. התברר שאכן ב־50 אחוז משורות התאים נמצאו השמטות. למעשה, רק בשני סוגים של תאים סרטניים לא נמצאו מוטציות בגן זה - בסרטן המעי הגס ובסרטן תאי עצב (נאורובלסטומה). בבדיקה מדויקת יותר מצאו החוקרים בתאי מלנומה מוטציות נוספות בגן p16, שהתבטאו בהחלפות בסיסים בודדים. דבר שהעלה את אחוז הופעות המוטציות בגן זה לכ־75 אחוז. תוצאות המאשרות ממצאים אלה התקבלו גם במכון הלאומי לסרטן בארה"ב ע"י קבוצה בראשות ק. הריס, אך עדיין לא פורסמו.

כדי להוכיח ביתר ביטחון שהגן p16 הוא הגן הגורם למלנומה, חוקרת הקבוצה מיוטה משפחות בהן סרטן העור הוא תורשתי, כדי לראות האם נמצאות מוטציות בגן p16. הוכחה ישירה יותר ניתן לספק על־ידי הכנסת גן נורמלי של p16 לתאי סרטן בהם הגן מוטנטי, במטרה להחזיר את התאים למעגל גידול נורמלי. אם אכן יתקיימו תחזיות אלה, ניתן יהיה להעניק ל־p16 את התואר הרשמי של "מדכא גידולים".

גילוי זה פותח דרך לטיפולים גנטיים בסרטן. מאחר והגן קטן פי ארבעה מ־p53, יהיה קל יותר להשתמש בו למטרה זו. מאידך גיסא, כיוון ש־p16 מעכב רק את cdk 4 (נכון להיום), ניתנת לחוקרים מטרה ייחודית לכוון אליה חומרים כימותראפיים.

כושר גופני והתקפי לב

הקשר בין פעילות גופנית להתקפי לב ומוות קיבל תמיכה נוספת בעקבות מחקר חדש של קבוצת חוקרים מפינלנד, שניסתה להפריד בין השפעת פעילות גופנית בשעות הפנאי לבין צריכת חמצן מירבית (כמודד לסיבולת ריאתית) ולהעריך את השפעותיהן על הסיכון ללקות באוטם שריר הלב.

בין השנים 1984 - 1989 עקבו החוקרים הפינים אחר 1,453 גברים, בגילאי 42 - 60, שלא לקו במחלת לב או סרטן. רמת הפעילות הגופנית שלהם (מספר שעות בשבוע) נקבעה על־ידי שאלון מפורט. צריכת החמצן המירבית נמדדה במישרין בזמן ביצוע תרגילי התעמלות. מתוך 1,166 נבדקים, שאצלם היה א.ק.ג. תקין בתחילת המחקר, לקו 42 באוטם שריר הלב במהלך התקופה.

המשתתפים במחקר חולקו לשלוש קבוצות על פי רמת הפעילות הגופנית. התברר, כי בקבוצת הנבדקים שהיו ברמת פעילות גבוהה ביותר (יותר מ־2.2 שעות בשבוע), הסיכון היחסי ללקות באוטם שריר הלב היה 0.34, לעומת הקבוצה של בעלי רמת הפעילות הנמוכה ביותר.

בצורה דומה חושב הסיכון היחסי על פי צריכת חמצן מירבית. בקבוצת האנשים בעלי הצריכה הגבוהה (יותר מ־2.7 ליטרים לדקה) נמצא ערך דומה - 0.35 - לעומת הקבוצה בעלת הצריכה הנמוכה ביותר.

ממצאי המחקר העידו, כי לרמה גבוהה של פעילות גופנית בשעות הפנאי, ולכושר לב־ריאות, יש קשר הפוך עם הסיכון ללקות באוטם שריר לב חריף. הממצאים תומכים בדעה, שרמה נמוכה של פעילות גופנית, או כושר לב־ריאות, הם גורמי סיכון ללקות במחלת לב כלילית.

חמישה מתו מתרופה נסיונית נגד צהבת B

בניסוי השתתפו 15 חולים. לעומת זאת, נרשמו מספר הצלחות בניסויים לעיכוב הנגיף בתאי כבד סרטניים

צהבת נגיפית מטיפוס B היא בעיה עולמית. ההערכות אומרות שכ־300 מיליון בני אדם נדבקים בנגיף, בעיקר באפריקה ואסיה ובאופן מיוחד בסין. למרות שלא כל נושאי הנגיף חולים במחלה, כולם מסוגלים להעבירה. בארה"ב מדווחים על כ־300 אלף מקרי הדבקות בשנה, ומעריכים שכמיליון נושאים את הנגיף. אחוז מקרי המוות מהמחלה וסיבוכיה (שחמת כבד וסרטן כבד) נע בין 2 אחוזים ל־4 אחוזים.

מחקרים רבים מנסים לפתח תרופה לצהבת B ולחסן אוכלוסיות נגועות. בשני מאמרים שהתפרסמו בעיתון האגודה האמריקאית למיקרוביולוגיה דווח על תוצאות מעודדות, אך גם על כישלון בניסויים.

בניסוי שנכשל נוסה חומר שהוא אנאלוג נוקלאוזידי בשם פיאלוריד־ין (FIAU), שבניסויים קודמים נמצא כבלתי יעיל נגד נגיף האיידס. לאחר ניסוי מקדים לאורך חודש ב־11 חולים, שבו לא נצפו תופעות לוואי, נוסה החומר ב־13 חולים נוספים. הניסוי נוהל ע"י ג' הופנגל מהמכון הלאומי לבריאות בארה"ב. הניסוי הופסק כשחמישה מתוך 15 איש שקיבלו את החומר מתו. החולים התלוננו על בחילות, הקאות ואובדן תיאבון. כמו כן היו תופעות של כאבים וחוסר תחושה ברגליים. היתה פגיעה בכבד, שלוותה ברמה גבוהה של חומצת חלב, כשל כלייתי, דלקת לבלב ותופעות פתולוגיות עצביות. התופעות דמו לתסמונת ע"ש ריי של פגיעה במיטוכונדריה של הכבד. ההשערה היא ש־FIAU פוגע במנגנון הכפלת הדנ"א במיטוכונדריות ומונע את התרבותן. מסיבה זו החלו תופעות הלוואי שהופיעו יותר מחודש מתחילת הטיפול.

לעומת זאת, נרשמו מספר הצלחות בניסויי עיכוב הנגיף בשורות תאי כבד סרטניים. החומרים בניסוי הינם דיאוקסי־נוקלאוטידים, שתכונתם להתקשר לדנ"א חד־גדילי, מאפשרת עיכוב התרבות הנגיפים בשלבים שונים במעגל החיים.

נמצא שנוקלאוטידים שכוונו לגן המעטפת של הנגיף, היו יעילים מאוד בעיכוב יצירת אנטיגן המעטפת (HBsAg). אחרים כוונו לפגוע בייצור אנטיגן הליבה (HBcAg), או במבנים הקשורים בהתחלת הכפלת הנגיף או אריזתו הסופית.

המעכבים לא שינו את רמת הדנ"א שליד בתא, דבר המעיד שהעיכוב פועל בעיקר בשלב התרגום מדנ"א לחלבון.

למרות שחומרים אלה נראים "מבטיחים" בניסויים בתאים במבחנה, הלקח מהניסוי ב־FIAU מלמד, שיהיה צורך בבדיקות בטיחות מדוקדקות לפני המעבר לניסויים בבני אדם.

סכנת חשיפה לאוירוסולים מכילי דם בחדר הניתוח

מאת איתן ישראלי

במכתב למערכת כתב העת "הרפואה", שפורסם לפני מספר שנים, הותרע על הסיכון שבחשיפה נשימתית לגורמים מדביקים בזמן ניתוחים בעזרת לייזר. דובר שם על הצורך להשתמש במיגון נשימתי מתאים, והודגש שמסיכות המנתחים המקובלות אינן מקנות מיגון זה.

סיכום מחקר חדש, שפורסם באחרונה בכתב־עת של האגודה הרפואית האמריקאית, מנסה להעריך את הסיכון לעובדי חדרי ניתוח כתוצאה משימוש בכלים חשמליים, על פי תכולת הדם העובר למצב אירוסולי ועשוי להיקלט בריאות. המחקר נעשה בעקבות החשש שגורמי צהבת ואיידס עלולים להתפזר עם הדם בשעת הניתוח, בעקבות דיווחים על הדבקה ב־HBV (נגיף הצהבת) תוך ניתוח עם מסכת מנתחים.

החוקרים מצביעים על כך, שהסיכון להדבקה בדרכי הנשימה ב־HIV (נגיף האיידס) קיים, אם ייחשפו הנמצאים בחדר הניתוח לאוירוסול המכיל דם מזוהם בנגיף, שהוא בגודל חלקיקים מתאים לחדירה לשלפוחית הריאה (כ־5 מיקרון). הנגיף יכול להיצבר לקולטנים של מקרופגים ברירית הריאה.

במחקר נבדקו פעולות ניתוח אורטופדיות, אורולוגיות, חזה, כלי דם ולידה. בפעולות אלה נעשה שימוש בכלי ניתוח חשמליים, היוצרים אירוסולים, או עשויים לגרום להתזת דם שממנה יכול להיווצר אירוסול משני.

להערכת האוירוסול השתמשו החוקרים בדוגם מסוג מסוג "אנדרסון", בעל שלושה שלבים הקולטים חלקיקים על פי קטרים שונים (14.8, 3.5 ו־0.5 מק"מ). הדוגמים נתלו על החזה של המנתח הראשי ועוזרו. הערכת כמות הדם שנקלטה בשלבי הדוגמים נעשתה ע"י קביעת כמות ההמוגלובין בהם, וכן נעשתה הערכה לגבי כמות הדם שהמנתחים היו עשויים לקלוט ללא מיגון נשימתי.

המחקר הראה חד משמעית, כי הרירות בדרכי הנשימה העליונים ובשלפוחיות הריאה עשויות להיחשף לדם באוירוסול שבחדר הניתוח. החוקרים מעריכים, כי המנתחים עשויים להיחשף למיקרוגרמים בודדים של המוגלובין. בהנחה שבחולי איידס ריכוז הנגיף החופשי בפלאסמה נע בין 5 ל־50000 TCID למ"ל (יחידות מדביקות בתרבית תאים) יש סיכוי למנתחים להיחשף למספר יחידות מדביקות (וזאת ללא חישוב הנגיף הקשור לתאים).

החוקרים ממליצים איפוא שעד שהסיכון להדבקה מדם אירוסול לא יישלל, רצוי שהמנתחים יגנו על עצמם במסיכות הנותנות מיגון יעיל לדרכי הנשימה, במקום מסיכות המנתחים המקובלות, שאינן מספקות מיגון כזה.

בורסה

משתנים נכון ליום 08.08.94

שם מניה	שער נק.	שינוי נק.	ש. אחוז	ע.ב.	ת.ב.
קרדן השק 5	587	17	3.30	5000.00	29322.50
אגן	4141	81	2.20	760.00	31460.00
מגן נפט 5	9895	900	10.00	140.00	13853.00
מבטח שמיר	1471	70	5.50	3720.00	54520.50
מלל	546	11	2.20	3900.00	21264.00
מליבו 5	947	86	10.00	20340.00	192322.40
עזרא	6464	-32	-0.05	-4445.00	-291154.95
משוב	518	1	0.02	2100.00	11109.00
גזלת	8070	292	3.37	100.00	8098.75
פריקלס	2638	120	4.47	1260.00	33133.60
כלכליות ים	1467	63	4.45	12340.00	179076.40
בילוס שיש	303	7	2.25	2100.00	6310.00
פוטיזין	214	-14	-6.62	-20000.00	-43416.00
קווי אשראי	208	-14	7.70	11900.00	245630.00
כלל ביטוח	1595	-41	-2.25	-2980.00	-46259.20
מבני תעשיה	426	16	4.40	6560.00	27617.60
בזק	525	0	0.00	4380.00	23137.00
ישרמקו יהש	20.1	-0.4	-2.20	4419000.00	-917676.00
אקרשטין תעש	606	34	6.60	1200.00	7168.00
ממן	773	10	1.12	1800.00	13932.00
	365	0	0.00	0.00	0.00
חבל יהש	615	5	9.90	2700.00	16622.00
אבגן יהש	66	25	4.42	12600.00	8271.00
רב בריח	1863	18	1.10	1080.00	20120.40
יעד	970	37	4.40	4200.00	40750.00
פורמולה	1942	57	3.30	1600.00	31070.00
אורמת	869	49	6.60	6600.00	57242.00
אבנר יהש	154	14	10.00	21600.00	33352.00
גרנית	565	12	2.22	3600.00	20304.00
כיל	224	5	2.25	5740.00	12569.00
כיתן	1292	53	4.42	7680.00	98670.00
אסם	1865	41	2.22	2250.00	42030.00
מלשתים	1522	51	3.35	8100.00	122945.00
אגיס	2419	28	1.20	1440.00	34640.00
סמנגד	873	15	1.17	2000.00	17460.00
אורגיוהשק	3440	164	5.50	900.00	31066.00
נסיוגל	2199	54	2.25	3360.00	73719.20
שקם	213	8	4.40	9000.00	19192.50
חברהלישר 1	29811	1215	4.42	564.00	157205.80
חברהלישר 5	28644	1233	4.45	422.50	120993.37
רוטזין	3815	147	4.40	1520.00	58253.20
מישור החוף	1051	50	5.50	5040.00	52967.80
יואל	288	10	3.35	12000.00	34953.00
אריח	701	12	1.17	1080.00	7571.40
איטונג	865	60	7.75	10000.00	86520.00
ליפשיר 1	309	13	4.42	9200.00	28252.00
בילאומי 1	34306	171	0.05	290.00	100250.30
בילאומי 5	32223	160	0.05	203.50	65936.09
לאומי	327	13	4.40	26500.00	86185.00
פת תעש מבב	41121	1582	4.40	200.00	81247.75
כלל תעשיות	2027	25	1.12	3520.00	70964.40
אפריקה 0.1	384075	22593	6.62	40.00	153026.22
אפריקה 1	365034	23881	7.70	26.00	94642.71
הכשרת ישוב	1431	48	3.35	1116.00	158475.60
קרור 5	2512	79	3.32	216.00	5432.40
טבע	84914	1665	2.20	312.00	265252.00
ים המלח	1093	32	3.30	4200.00	45947.50
נייר חדרה	15470	523	3.35	1069.00	165638.40
דלק	7987	157	2.20	96.00	7641.40
דסקונט השק	24764	837	3.35	539.00	132437.13
נפטא	900	43	5.50	3750.00	33740.00
טיבון ויל	1035	-96	-8.85	-3750.00	-63267.50
סור	23410	459	2.20	201.00	46920.06
פועלים	373	11	3.30	2150.00	80185.00
טפחות רג	196948	1466	0.07	7.20	14375.74
מהדרין	17386	129	0.07	180.00	31455.60
פריון	17603	1074	6.65	645.00	113469.60
כבלים	1661	44	2.27	2200.00	36541.00
אלקו	8610	210	2.25	240.00	20663.92
פועלים השק	10760	657	6.65	2505.00	269502.90
נכסים בנין	23783	860	3.37	245.00	58692.32
אוסיף	8528	105	1.12	162.00	14097.38
יצוא	1910	0	0.00	160.00	3056.40
כלל סחר	1093	59	5.57	2050.00	22405.50
אזורים	4706	298	6.67	800.00	37467.60
כללישראל 1	9238	115	1.12	1475.00	137000.58
אידיבי אחז	1184	23	2.20	2340.00	27705.60
עלית 5	1436	14	1.10	560.00	8129.00
אלרון	12366	756	6.65	390.00	48541.70
תאפ	883	7	0.07	1000.00	5912.00
פולגת ב	526	21	4.42	1140.00	5977.00
פסטרו	284	-1	-0.02	-3700.00	-10517.00
פטרוכימיים	770	13	1.17	5500.00	65740.02
פריב	48109	1514	3.32	248.50	139561.11
אלביט	26297	1605	6.65	216.00	55476.07
אורדן	411	13	3.32	3200.00	13152.00
ספנות בנק	3301	96	3.30	1340.00	43327.80
שיפרסל	5867	129	2.22	1200.00	70358.50
אידיבי פתוח	66325	1141	1.17	472.50	313302.50
פקר	13925	206	1.15	72.00	10180.36
תשח 5	550	21	4.40	4440.00	24244.30
טמפו	1426	46	3.35	5640.00	80652.20
כללאלקטרו	34305	387	1.15	436.00	149249.66
כהן פיתוח	1233	107	9.95	3400.00	41550.60
דנבאר 5	2996	87	3.30	3220.00	96453.90
נרעית אגל	12.55	0.5	0.02	0.00	0.00
שקם ברקן 4	136	0	0.00	0.00	0.00
יואל אג 2	93	0.5	0.05	2250.00	1392.00
טבע אג 5	473	13	2.27	2600.00	13272.00

אזהרה לקוראים

מערכת "דבר" עושה כמיטב יכולתה לרכז ולעבד תוך זמן קצר את נתוני הבורסה והביאם לידיעת הקורא.
כל שימוש בנתונים המתפרסמים טעון בדיקה ואימות. כל החלטה על ידי המשתמש במידע נעשית על אחריותו. אין המערכת אחראית במקרה של טעות בנתונים.
אין בפרסום הנתונים משום המלצה או חוות דעת להשקיע יש לאמתם עם יועצי השקעות.

נמסר ע"י מבכ לכלכלה ולחברה

הבלם הותיק של הפועל באר שבע, שלמה אילוז. לראשונה בחייו בגביע אירופה

שר הספורט הירדני הוזמן לספורטיאדה

מנכ"ל הפועל, יעקב אבימור, שיגר "על כנפי השלום", מכתב הזמנה לירדן. מלבד השר, זומנו גם נבחרות ספורט ממקומות עבודה, להתחרות בספורטאים ממקומות העבודה בישראל

לאור יחסי השלום הנרקמים בימים אלה בין ישראל לירדן שלח מנכ"ל הפועל יעקב אבימור מכתב למשרד החוץ ובו הזמנה לשר הספורט הירדני להיות אורח הספורטיאדה שתערך באילת בין התאריכים 4.-8.10.94.

הספורטיאדה היא אחד מאירועי הספורט הגדולים הנערכים בישראל. משתתפים בה כ-6,000 ספורטאים ממקומות עבודה מכל הארץ המתחרים ב-12 ענפי ספורט.

יחד עם הזמנת שר הספורט מוזמנות גם קבוצות ממקומות עבודה שיתחרו נגד קבוצות ישראליות וכן שחיינים שישחו במשותף עם שחיינים ישראלים בצליחת מפרץ אילת המסורתית, שתיערך במסגרת הספורטיאדה.

בסיום מכתבו מבקש אבימור ממשרד החוץ להעביר את הזמנתו לגופים המוסמכים בירדן על מנת לאפשר לספורט לתרום את חלקו בתהליך השלום.

ננעלה הבית"ריה השניה

בטקס סיום ססגוני באריאל, במעמד נשיא המדינה עזר וייצמן, ננעלה אמש הבית"ריה השניה.

קדמה לטקס צעדה, בהשתתפות 3000 צועדים. לפני כן נערך משחק הצעירה בכדורגל, בו גברה בית"ר ירושלים על בית"ר ת"א 2:3.

● בית"ר ירושלים קיבלה את אישור הבקרה התקציבית של ההתאחדות לכדורגל, לפתוח את העונה. הרו"ח התקציבי של האגודה ענה על הדרישות.

בכך נותרה רק מכבי נתניה ללא אישור, והיא הוצאה מטופס הטוטו לשבת, במקרה שלא יאושר לה להשתתף במחזור הפתיחה של גביע הטוטו.

"דרבי" תל-אביבי ראשון בכדורסל יערך הערב באולם אוסישקין, כאשר הפועל ת"א תארח את מכבי ת"א.

המשחק ישמש לשתי הקבוצות מבחן ראשון לקראת העונה העומדת בפתח ולראשונה ניתן יהיה לראות בפעולה את שחקני הרכש הישראלים והזרים.

קאניג'ה עובר מרומא לבנפיקה ליסבון

חלוץ נבחרת ארגנטינה קלאודיו קאניג'ה שסיים ערב משחקי גביע העולם השעיה בת 13 חודש בגלל שימוש בסמים, ישחק בעונה הבאה בשורות אלופת פורטוגל, בנפיקה ליסבון, מרומא האיטלקית. הידיעה על כך נמסרה אתמול ע"י סוכנות הידיעות האיטלקית.

על פי הדיווחים הסכימו שתי הקבוצות על סכום ההעברה הנע בין 3.8 ל-4.4 מיליון דולאר. נציגי רומא התקשרו לביתו של קאניג'ה במיאמי כדי למסור לו על ההעברה והוא הסכים לה בתנאי ששכרו העומד על 630,000 דולאר לעונה, לא יפגע.

קאניג'ה עומד להגיע בימים הקרובים לאירופה כדי להשלים את תנאי ההעברה. קודם לכן נכתב בעיתונות האיטלקית כאילו אברטון האנגלית מגלה עניין בכדורגלן.

לאחר מכירתו של קאניג'ה נותרו ברומא ארבעה זרים, הבלם הברזילאי אלדאיר, הקשר השוודי יונאס תרן, החלוצים האורוגוואי דניאל פונסקה והארגנטיני אבל באלבו. אתם מתכוונת רומא להסתער על הכתר האיטלקי בו זכתה לאחרונה בשנת 1983.

ב"ש פותחת את העונה האירופית שלנו

הפועל באר שבע נגד אריס סלוניקי, בשעה 21:00 ביוון ● המשחק הראשון במסגרת גביע אירופה ● מחר תארח מכבי חיפה את קאזינו זלצבורג בגביע אירופה לאלופות, ומחרתיים תתמודד מכבי ת"א באיסלנד, נגד קאפלאויק בגביע מחזיקות הגביע ● שבוע אירופי מרתק

הפועל ב"ש בגביע אופ"א

קבוצת הכדורגל של הפועל באר שבע הגיעה אתמול ליוון, כדי להתמודד הערב (21:00) נגד קבוצת הצמרת היוונית, אריס סלוניקי, במשחק הראשון בגביע אופ"א.

לבאר שבעים זוהי הופעת בכורה ביבשת, אחרי ששתי נציגותינו הנוספות, מכבי חיפה ות"א, השתתפו במשחקי אירופה גם לפני שנה.

הקפטן סתיו אלימלך ערך אתמול אימון קל ועושה רושם שהוא חזר לעצמו ומחלים מפציעתו. קיים סיכוי שיפתח בהרכב, או לפחות ישולב בהמשך.

המאמן ויטלי סבצ'נקו מאמין, כי עשה את מירב ההכנות כדי להתייצב בצורה טובה למשחק החוץ הקשה, במטרה להוליך תוצאה טובה לקראת הגומלין בבאר שבע.

אחד האלמנטים עליו עבדו בקבוצה, הוא הקהל היווני המפורסם בכל העולם. בקבוצה מודעים לעובדה, כי השחקנים היוונים בעידוד הקהל הגועש, ינסו לפתוח את המשחק בסערה, כך שצפויה רבע שעה לחוצה מאוד בהתחלה.

הבאר שבעים מקווים, כי הזרים החדשים, מוריסקו וגוסייב, יתרמו לשקט הנפשי ולמשחק הקבוצתי, בהופעת הבכורה שלהם במדי הקבוצה.

מאמן אריס, ג'ורג' פירוס, מקווה עדיין לשלב את החלוץ הזר שלו, זוראן לונצר, הסובל מפציעה.

הרכב המשוער:

● אסי רחמים, גדי חזות, אפרים דוידי, שלמה אילוז, אבי חיון; בוקבזה, סתיו אלימלך, דניץ מוריסקו, יוסי מזרחי, אמיר אביגדור, סרגי גוסייב.

עוד 26 משחקים יתקיימו הערב בגביע אירופה:

סלביה פראג – קורק סיטי (אירלנד). מאדרוול (סקוטלנד) – הפונאר איי פארו. פ.צ. קופנהגן – פ.ב. יאז (פינלנד). פורטאדאון (צפון אירלנד) – סלובאן בראטיסלאווה. באנגור סיטי (ויילס) – אקראנס (איסלנד). אינטר בראטיסלאווה – אניאלאבקסקי (פינלנד). אודנסה (דנמרק) – פלורה טאלין) אסטוניה. לילסטרום – שאחטיור דונייצק (אוקראינה) גוטו איסודוסארפלאג (איי פרו) – טרלבורגס (שוודיה) גודניק זאבז'ה (פולין) – שאמרוק רוברס (אירלנד) רומאר (ליטא) איק סולנה (שוודיה). האפנארפיורדור (איסלנד) – לינפילד (צפון אירלנד) סקונטו ריגה – אברדין. אינטר קארדיף – קאטוביצ'ה (פולין). גרוונמאכר (לוכסמבורג) רוזנבורג (נורווגיה). אראו (שווייץ) מרה (סלובניה). אנורטוסיס פאמאגוסטה – שומן (בולגריה) דינמו טבליסי – קריובה. הארדאר (מקדוניה) – בקסשאבאי (הונגריה) – אולימפיה (סלובניה) – לבסקי סופיה. פנארבחצ'ה איסטנבול – טוראן (אזרבייג'ן). ואלטה – ראפיד בוקרשט. קישפשט הונבד (הונגריה) – זימברו צ'יסינאו – (מולדביה). צסקא סופיה – אררט ירוואן (ארמניה). דינאמו מינסק היברניאנס מלטה. טאוטה (אלבניה) – אפולון (קפריסין).

חיפה מתכוננת לקזינו

אלופת אוסטריה הגיעה אמש לישראל, והערב תערוך אימון בשעת המשחק ● בחיפה עובדים במישור המקצועי והפסיכולוגי, כדי להכין את הקבוצה למשחק הבלבך חשוב, ממנו ייעדר קנדאורוב ● למרות השידור הישיר, מקווים לאיצטדיון מלא ואווירה ביתית

מכבי חיפה בגביע האלופות

מחר בערב (19:00) תיכנס אלופת המדינה בכדורגל, מכבי חיפה, למעגל גביע אירופה, כשתארח בקרית אליעזר את אלופת אוסטריה, קזינו זלצבורג.

זו תהיה הופעה ישראל ראשונה בגביע האלופות. בחיפה מקווים לאיצטדיון מלא, למרות השידור החי בטלויזיה הישראלית, כדי ליצור אוירה ביתית חמה ומועילה.

האוסטרים הגיעו אמש לישראל וכבר החלו להתאקלם בעיר הכרמל. הערב יערכו אימון, בשעת המשחק, בקרית אליעזר.

מהרכבם ייעדר החלוץ הבינלאומי הימו פייפנבורגר, אם כי מחליפו, שחקן הרכש החדש מאוסטריה וינה, רלף האזנהיטל, הוכיח עצמו במשחק הליגה האחרון (0:3). מהרכב החיפני ייעדר הקשר האוקראיני המצויין, סרגי קנדאורוב, המושעה מחמת צהובים.

המאמן גיורא שפיגל עובד על שחקניו גם במישור הפסיכולוגי, והמסקנה שלו לבחורים: אתם יכולים לעשות זאת. אלא שגם המאמן של קזינו, באריך, מבטיח שקבוצתו תעלה לשלב הבא.

הרכב המשוער:

● רפי כהן; מיקי בלבול, אלון חרזי, אולג קוזנצוב, משה גלאם; רוני לוי, אלון חזן, איל ברקוביץ, חיים רביבו, נבזאן גרייב, וסילי קירשן.

מנגד מכבי חיפה, גיורא שפיגל

קפטן מכבי חיפה, אלון חזן

ספרד וגרמניה מחוץ לסל

אליפות העולם בכדורסל

משחקי הבתים המוקדמים של אליפות העולם בכדורסל המתקיימת בקנדה, הסתיימו עם כמה הפתעות ובסיומם התברר, כי שתיים מהפייבוריטיות להעפיל לשלב רבע הגמר, נבחרות ספרד וגרמניה חוזרות כבר היום הביתה.

אומנם הגרמנים ניסו לסיים את משחקי הבית המוקדם עם טעם מתוק בפה, אבל היה ברור להם שהמשחק כבר לא ישנה את גורלם לשוב הביתה מאוכזבים.

ארה"ב – בראזיל 82:105

נבחרת החלומות של ארה"ב טיילה לשלב רבע הגמר, לאחר שגברה על נבחרת בראזיל בהפרש של 23 נקודות בלבד.

בדקות רבות שיחקו האמריקאים בהילוך נמוך והשחקנים הבולטים בשורותיהם היו אלונזו מורנינג ושון קאמפ, שכל אחד מהם קלע 15 נקודות.

תרף המפסידה הסביר של בראזיל לנבחרת החלומות, הסך הכל שלה היה מאכזב למדי.

פורטוריקו – יוון 64:72

אומנם היוונים זכו בראשות הבית, אבל בסיום הם לא הסתירו את זעמם, בעיקר כלפי שחקנם הצעיר, סיגאלס, שבמקום להחטיא בשניות הסיום מקו העונשין, הוא קלע בהצלחה וע"י כך מנע מחבריו לשחק בבית אחד עם נבחרת ארה"ב.

אם היוונים היו מפסידים בהפרש גבוה יותר משמונה נקודות, הם היו משחקים "בבית האמריקאי" ואכן, ב-30 שניות הסיום נטל מאמנם פסק זמן והורה לחניכיו שלא לקלוע, אבל סיגאלס שכח את ההוראה וגרם למורת רוח גלויה בקרב חבריו.

אם היוונים היו מנצחים, פורטוריקו היתה נשארת בחוץ ובמקומה היתה עולה גרמניה, אבל בסיומו של המשחק המרתק, ניצחו שחקניה היותר שאפתנים של פורטוריקו, כאשר הם שולחים את הגרמנים המאוכזבים הביתה.

ארגנטינה – אנגולה 59:67

גם הנצחון על אנגולה החלשה כבר לא עזר לנבחרת ארגנטינה שסיימה את חלקה באליפות כבר בשלב המוקדם.

הארגנטינים לא התקשו לשלוט בקצב המשחק, אבל ניכר היה כי שחקניהם כבר חושבים על החזרה הביתה.

סין – ספרד 76:78

הנבחרת הספרדית שבמשחק הפתיחה הציגה יכולת מצוינת מול נבחרת החלומות האמריקאית, הופתעה ע"י הסינים הזריזים ונאלצה לסיים את חלקה באליפות כבר בשלב המוקדם.

המשחק היה שקול ומרתק, כאשר היתרון עובר מצד לצד. אולם, עצבנותם של הספרדים, בעיקר בדקות הסיום איפשרה לסינים המפתיעים לנצח ולחגוג את העליה לשלב רבע הגמר.

גרמניה – מצרים 56:78

גרמניה המאוכזבת לא התקשתה לגבור על הנבחרת החלשה באליפות, מצרים, בהפרש של 22 נקודות.

טבלות סופיות

בית א'			
1. ארה"ב	3	259:352	6
2. סין	3	301:252	5
3. ספרד	3	268:251	4
4. בראזיל	3	252:265	3
בית ב'			
1. קרואטיה	3	187:272	6
2. אוסטרליה	3	255:249	5
3. קובה	3	257:244	4
4. קוריאה	3	283:217	3
בית ג'			
1. רוסיה	3	187:251	6
2. קנדה	3	198:240	5
3. ארגנטינה	3	234:204	4
4. אנגולה	3	244:168	3
בית ד'			
1. יוון	3	183:239	5
2. פורטוריקו	3	219:248	5
3. גרמניה	3	198:217	5
4. מצרים	3	279:183	3

משחקי רבע הגמר

קרואטיה – סין
יוון – קנדה
רוסיה – פורטוריקו
ארה"ב – אוסטרליה
אוסטרליה – רוסיה
קנדה – קרואטיה
פורטוריקו – ארה"ב
סין – יוון
קרואטיה – יוון
ארה"ב – רוסיה

אבי נמני (משמאל) יוביל מחרתיים את מכבי ת"א למשחק באיסלנד

קלינגר: מגג העולם למגרש באיסלנד

מכבי ת"א בגביע המחזיקות

ביום חמישי יתייצב קפטן ניר קלינגר, במדי מכבי ת"א, למשחק גביע אירופה למחזיקות גביע בעיירה האיסלנדית, קאפלאויק, כשבראשו זכרונות נהדרים מהמשחק שלשום בערב בסנט-פטרבורג.

זה היה משחק יוקרתי ממדרגה ראשונה, בין נבחרת שאר העולם לנבחרת רוסיה (2:1), משחק שנעל את משחקי הרצון הטוב.

ניר קלינגר שותף 75 דקות במדי נבחרת שאר העולם, והותיר רושם חיובי. ניר היה נרגש ומאושר בסיום המשחק, וחש כמו שגריר ישראל ויהדות רוסיה. היהודים ביציע עודדו אותו ושרו לו: שלום שלום.

מכבי ת"א, כאמור, תתייצב למשחק הראשון שלה העונה באירופה. היריבה האיסלנדית, קאפלאויק, אינה נמנית על צמרת היבשת, אבל, המאמן אברהם גרנט הזהיר את בחוריו מפני שאננות.

מהרכב מכבי יוסרו אלון מזרחי הפצוע וניר סביליה, שטרם חתם. עד אמש ניסו לסגור עם זר שלישי, לקראת היציאה הבוקר.

הרכב המשוער:

● אובארוב; אבי כהן, גד ברומר, אמיר שלח, יעקב הלל; אלון ברומר, נועם שוהם, ניר קלינגר, שוקאנה, אבי נמני; אלי דריקס.

נועם סייג נולד מחדש

מכוכב צעיר ומבטיח נפלו על הכדורגלן הצעיר שתי מכות: שירות צבאי מרוחק שמנע ממנו להתאמן וירידת קבוצתו, הפועל ר"ג לליגה א'. בניסיון אחרון לשקם את הקריירה שלו הוא נכנס להסגר וכעת הוא פותח דף חדש בהכח מכבי ר"ג

מאת משה כהן

"נולדתי מחדש" כך מתאר הקשר הצעיר (20) נועם סייג את הרגשתו ערב פתיחת העונה. הסיפור של נועם סייג יכול לשמש לקח להרבה כדורגלנים צעירים שחששו מכניסה לשנת הסגר וכעת הם מבלים את מיטב זמנם על ספסלי המחליפים וכבר חושבים על פרישה מפעילות.

עד לפני שנתיים נראה העתיד של נועם סייג מבטיח. הוא החל את דרכו בקבוצת הילדים של הפועל ר"ג ובמהרה שמו עליו אנשי המקצוע עין והוא מצא את עצמו מוזמן לנבחרת הנערים ומאוחר יותר לנבחרת הנוער.

נועם החל את דרכו כמגן ימני, אבל כשרו הגופני המצויין וראיית המשחק שלו הסיטו אותו לחוליית הקישור.

הוא לבש 20 פעם את מדי נבחרות הנערים והנוער ובהפועל ר"ג הבינו שיש להם אוצר ביד ומיהרו להעלות אותו לשורות הבוגרים.

כך קרה שאת השנה האחרונה שלו בבית הספר התיכון הוא חילק בין בחינות הבגרות לבין מגרש המכתש בגבעתיים.

אולם, הצרות של נועם החלו עם גיוסו לצה"ל: "הפועל ר"ג לא דאגה לי מספיק ולא הצלחתי להגיע לאימוני הקבוצה. במשך חצי שנה לא התאפשר לי להתאמן וכבר התחלתי לחשוש שהקריירה שלי הולכת לאיבוד", הוא נזכר.

נועם הפך עולמות כדי לשרת במקום קרוב במטרה לחדש את אימוניו הסדירים ובינתיים, הפועל ר"ג ירדה לליגה א'.

זה כבר היה יותר מידי עבורו ואולי בצעד של יאוש הוא החליט להיכנס להסגר ודווקא כניסתו לשנת הסגר הפכה את גלגל המזלות שלו. הוא הסתדר בצבא במקום שמאפשר לו להתאמן באופן סדיר ובמקביל, הסכימה בני יהודה לאפשר לו להתאמן בשורותיה. "אני חייב תודה מיוחדת למאמן, רמי לוי" הוא מבקש להדגיש.

מבחנו המעשי היחידי במהלך העונה שחלפה היה בעת אליפות צה"ל, כאשר הוא הוליך את נבחרת חיל האוויר לזכיה באליפות.

לפגרה הוא הגיע עם כושר אישי מצויין וכרטיס ביד. באמנה של הכח מכבי ר"ג, דב רמלר מיהר לצרף אותו לקבוצה ונועם אינו מסתיר את התלהבותו: "עם החומר שיש בקבוצה אני משוכנע שנצליח להעפיל בתום העונה לליגה הלאומית".

ואכן, הכח מכבי ר"ג בניהולו של יורין כבכס צירפה לשורותיה את יובל פילוס, רואי גיא והזר הניגרי, יוקהומי ולפחות על הנייר היא נראית כמועמדת לרוץ בצמרת.

נועם מודה שהוא הצליח לשקם את הקריירה שלו ברגע האחרון: "כיום יש צורך בשנתיים של הסגר כדי להיות שחקן חופשי ואני לא מאמין ששנתיים ללא פעילות סדירה מספיקה, כך שיש לי תחושה שעליתי על העגלה ברגע האחרון".

הלקח של נועם סייג ברור: שחקן צעיר צריך להעיז, לא רק על המגרש.

נועם סייג פותח דף חדש

עוד "מסומם" הושעה

מטיל הפטיש הרוסי סרגיי קירמאזוב יושעה כנראה לארבע שנים לאחר שבבדיקות שעבר נמצא כי הוא משתמש בסטרואידים אסורים.

קירמאזוב בן ה-24, שהיה אלוף רוסיה ב-1992 ואלוף אירופה לנוער ב-1989, השתמש בסטרואידים מטבוליסטים וסטאנוזולול, הסטרואידים שנמצאו בגופו של האצן הקנדי בן ג'ונסון במשחקים האולימפיים ב-1988 ואשר בעטיים הושעה מהתחרויות.

אלוף אירופה נפצע ופרש

אלוף אירופה בריצת 200 מטר הבריטי ג'ון ריג'יס שהוא גם בעל הישג השנה (19.87) נאלץ לפרוש מאליפות אירופה בהלסינקי לאחר שנפצע בעקב רגלו.

הצרפתי טיירי טוסאן נטל מדליית זהב בהליכה למרחק 20 קילומטרים.

בקר זכה בלוס אנג'לס

הטניסאי הגרמני בוריס בייקר זכה בטורניר לוס אנג'לס לאחר שניצח במשחק הגמר תוך שעה את האוסטרלי מרק וודפורד 2:6, 2:6.

הגרמניה שטפי גראף זכתה בטורניר קאלסבאד, קליפורניה לאחר שניצחה במשחק הגמר את הספרדיה אראנצ'ה סאנצ'ז 2:6, 1:6.

סין הישעתה שחקן בריטי

התאחדות הכדורגל הסינית הישעתה את הכדורגלן הבריטי קרייג אולאריים בן ה-19 מקבוצת הליגה המקצוענית של ליו קסין בגלל שהנחית אגרוף לשחקן יריב.

זה היה בעת משחק הליגה המקצוענית החדשה בסין כשהשחקנים משתי הקבוצות התכתשו ביניהם. כל קבוצה נקנסה ב-233 דולר.

יתכן שאיצטדיון בלומפילד יוחכר לרוכשי הפועל ת"א

מכירת אגודת הכדורגל של הפועל ת"א הפכה בימים האחרונים לאקטואלית, לנוכח כמה הצעות שהתקבלו בבית ברנר לרכישת הקבוצה, בהתאם להוראות ההסתדרות בנושא הפרטת הספורט הייצוגי.

מזכיר ההסתדרות במחוז ת"א, גרשון גלמן, אישר, כי בימים הקרובים תוקם ועדה מיוחדת שתבחן את ההצעות. לדבריו, לא תיפסל האפשרות להחכרת איצטדיון בלומפילד לרוכשים העתידיים והכל פתוח למשא ומתן.

נודע, שבין המתעניינים ברכישת הקבוצה ניתן למצוא גם את ההנהלה הנוכחית, המבקשת לרכוש את הקבוצה בשיתוף קבוצת משקיעים.

גורם בכיר בבית ברנר ציין אמש שאם אכן מכירתה של הפועל ת"א תצא אל הפועל, תהווה הורדת נטל משמעותית ביותר ממועצת הפועלים, שגם כך מצבה הכספי אינו שפיר ובנוסף לכך גם תדמיתה של המועצה עשויה להשתפר ללא היכר.

صكنا من الاهل

ע. צופיה / היום בטלוויזיה

לראות	לנסות	לוותר

"מי מפחד מווירג'יניה וולף"

תפקידה הטוב והמסעיר ביותר של אליזבט טיילור בקולנוע הוא עיבוד מרתק של הבימאי מייק ניקולס למחזהו הנודע של אדוארד אלבי. טיילור מגלמת דמות אחת ברביעייה המגישה קונצרט משחק נדיר בעוצמתו ובאיכותו. המשתתפים האחרים הם ריצ'רד ברטון, ג'ורג' סיגל וסנדי דניס.

אליזבט טיילור וריצ'רד ברטון ב"מי מפחד מווירג'יניה וולף"

מייק ניקולס ("הבוגר") הוציא מארבעת שחקניו ומהטקסט הרהוט, המר, הציני והברוטאלי של אלבי את כל השיממון, הכאב והיאוש של ארבעה אינטלקטואלים באוניברסיטה אמריקאית במחצית שנות ה-60. ברטון, כג'ורג' המרצה להיסטוריה, מתוסכל ממעמדו האקדמי, מתעב את מרתה אשתו (אליזבט טיילור) וקשור אליה כמעט באותה מידה. כשג'ורג' ומרתה מארחים בביתם את המרצה הצעיר לביולוגיה (ג'ורג' סיגל) ואשתו ההרה (סנדי דניס) המבנה הרעוע והחולני, שעליו עומדים נישואיהם הרקובים של המארחים, עובר עוד טלטלה עזה ואכזרית, שאחריה, קרוב לוודאי, החיים ימשיכו כרגיל. חולשתו הגדולה של הסרט היא גם עיקר כוחו ומעלתו – הנאמנות הכמעט מוחלטת של הבימאי למסגרת ולטקסט התיאטרליים. "מי מפחד מווירג'יניה וולף" הוא קולנוע-תיאטרון באחד משיאיו הגדולים. הסרט הופק ב-1966.

הצגה שניה, 22:00

לראות	לנסות	לוותר

קונצרט בשידור חי מוורונה

לחובבי האופרה ולמי שלא יוכלו לראות את וירג'יניה וולף בגלל נאמנותם לדניס פוטר ול"שפתון על צווארך" (22:00, ערוץ 1) – פלסידו דומינגו בהופעה בוורונה, עם קטעים מתוך "לה בוהם" של פוצ'יני, "אותלו" ו"אאידה" של ורדי ויצירות אחרות. שידור חי.

ערוץ 1, 23:00

טלוויזיה

חינוכית

08.00 הטובינים – סדרה בהנפשה לפי הספר "עמק הזית הבוהרת" מאת טובה ינגן (כ).
08.25 גברת פלפלת – סדרה מדובבת בהנפשה (כ).
08.35 עלילות בבאר (כ).
08.45 במבלבת כימשדגיה – סדרה מדובבת (כ).
09.00 פרפר נחמד – דברי חכמים בנחת נשמעים (כ).
09.30 דימי בעקבות התגליות הגדולות – סדרה מדובבת בהנפשה (כ).
09.55 כמעט עשר – לקט דפים בענייני אקטואליה.
10.00 קשר משפחתי – כיפול בסבא – נער מתגבר בסרב לבטל כיול לצורך טיפול בסבו האהוב.
10.40 עקרת בני לאבוק – סדרה קומית.
11.05 יבנה קיץ.
12.20 סרט קולנוע – "החדר בקומה העליונה" – סדרה לילדים קטי חינוך המנהלת בית הארחה ובלין סודר השוכר את החדר בקומה העליונה של הבית נפגשים. העבר ביניהם קשר הגובר על מכשולים רבים והופך בהדרגה לאהבה. שחקנים: סטוקרד צ'נינג, טאם הדרסכון, ליברר האנס. במאי: סטוארט הרמין. שנת הפקה 1987.
14.00 הגבנבינה הנפלאה – סדרת הנפשה מדובבת המאורות את יסודות המוסיקה באפן הומוריסטי.
14.30 העבק הסוד – סדרת הרפתקאות קומית.
15.00 הדים בעיניים – תכנית מקורית חדשה של הטלוויזיה החינוכית. מאיה להם ואריק לבנת מגישים תכנית אקטואליה לילדים, העוסקת בחדשות מכל תחומי החיים.
17.00 ערב חדש.

כללית

06.30 חדשות בעברית – מבזק.
06.31 מהדורת חדשות בערבית.
06.45 "האופטבורים מהמאדים" – סדרה בהנפשה ודיבוב עברי.
07.00 "בוקר טוב ישראל" – תכנית הבוקר של הטלוויזיה.
15.30 "פינג פונג" – שידור חי מרחבי הארץ.
15.40 "תום וג'רי" – דוד הממטר ודיבוב עברית.
15.55 "פינג פונג" – שידור חי מרחבי הארץ.
16.00 חדשות.
16.05 "פינג פונג" – שידור חי מרחבי הארץ.
16.15 "קבענו בארבע ורבע" – הצופים קובעים מה שרואים.
16.45 "פינג פונג" – שידור חי מרחבי הארץ.
17.00 ערב חדש (הטלוויזיה החינוכית).
17.30 "פינג פונג" – שידור חי מרחבי הארץ.
17.40 "אבירי היהלום" – דרמה ב-6 פרקים. דיאנה, ילדה עיוורת, באה עם אביה ואחיה לביתו של סר ביוטבחה, להתחקות אחר סוס לבן פראי ומסתורי, המופיע במקום רק פעם בתשע שנים. הפרק הראשון (תרגום עברי-ערבי).
18.05 "פינג פונג" – שידור חי מרחבי הארץ.
18.15 החדשות באנגלית.
18.30 "אפרופו" – תכנית דיון בענייני השעה (תרגום לעברית).
19.00 חדשות.
19.30 אליפות אירופה באתלטיקה קלה, הלסינקי 94'.
20.00 "מבט" – מהדורת חדשות עם מוספים בענייני היום + "שבשבת".
20.55 ההגרלה השבועית של הלוטו בשידור חי.
21.00 "שיחת ועידה" – תכנית אירוח שבועית בשידור חי.
21.35 "רחוק" – סדרה קומית. שם הפרק: "לוחץ מחוץ" (תרגום עברי-ערבי).
22.00 "שפתון על צווארונו" – סדרת דרמה (תרגום עברי-ערבי).
22.58 חדשות.
23.00 קונצרט בשידור חי מהארנה של ורונה. בקונצרט יופיעו פלאסידו דומינגו ואמנים אחרים בקטעים מתוך האופרות.

ערוץ 2

11.00 "ג'מ" – אנימציה מדובבת.
11.20 "מייק האנג'לו".
12.00 "במלון של ירון" – ירון לונדון מארח ילדים במלונו ומשוחח איתם על סרטי טלוויזיה וקולנוע.
12.30 "גלגל המזל" – מבחר מהתכניות ששודרו בשנה החולפת.
13.00 "פרשי הזמן".
13.30 "סוד כמוס" – שעשועון משפחתי.
14.00 "פלספוס".
14.05 "זהו זה" – בהפקת הטלוויזיה החינוכית.
15.00 "קספר המלאכיות" – קספר, השד הידידותי, נתקל בבעיה כאשר הוא צריך לצאת נגד יצורים מחוללים.
15.25 ראפי דק.
15.35 "קרים קרוס" – "איך נפלו גיבורים".
16.00 "הימים האמיצים" – אופרת סבון דרמטית.
17.00 קו לחדשות.
17.30 "ספורט.ד" – יעל ארד והכדורסלן ברגע מנחים תכנית העוסקת בענפי ספורט של בני נוער.
18.00 "אלף" – "דוד אלברט בא לבקר".
18.30 "חוף פרדייס".
19.00 "תביעות קטנות" – בתכנית תביעות אמיתיות שהועברו לאולפן מבית המשפט ברחבי הארץ באישור התובע, הנתבע ובית המשפט.
19.30 "מי הבוס?"
20.00 החדשות.
20.30 "גלגל המזל" – שעשועון.
21.00 "שירית" – סרט קולנוע ישראלי.
22.30 "משטרת ניו-יורק".
23.30 החדשות.
23.35 מגזין הספורט העולמי של ביילס.

כבלים

ערוץ 3

08:00 סידור מקומי.
09:00 לחיות את החיים. אופרת סבון (ש.ח)
09:45 צעירים חסרי מנוח. אופרת סבון (ש.ח)
10:30 אורחים בסלון. תכנית אירוח.
11:00 לוסי אהובתי. קומדיה.
11:30 אנטולה. טלנובלה (ש.ח)
12:15 מרפי בראון. קומדיה.
12:40 פלקון קרסט. דרמה (ש.ח)
13:30 הבאבון. קומדיה.
14:00 הקופסה. קליפים ישראלים.
14:10 נשים מסוכנות. דרמה.
15:00 כומה. טלנובלה.
15:50 נוטס לנדינג. דרמה.
16:40 שלושה בדירה אחת. קומדיה.
17:05 ספינת האהבה. קומדיה.
17:50 הקופסה. קליפים ישראלים.
18:00 לחיות את החיים. אופרת סבון.
18:45 צעירים חסרי מנוח. אופרת סבון.
19:30 סידור מקומי.
20:00 שעון קיץ.
20:05 אנטולה. טלנובלה.
20:50 שעון קיץ.
21:00 פלקון קרסט. דרמה.
21:50 שעון קיץ. חדשות הבידור.
22:10 סיינפלד. קומדיה.
22:35 שעון קיץ.
22:45 פרייזר. קומדיה.
23:15 רוזי אנייל. דרמה.
24:00 רדיו סינסנטי החדש. קומדיה.
24:30 קגני ולייסי. פעולה.
01:15 קוג'אק. בילוש.

ערוץ הסרטים

10:30 מאהב מטי (1987, ארה"ב). מערבון מודרני. זוג צעיר ותם מותקפים על-ידי פורעי חוק במערב הפרוע ומוגנים ע"י זר מסתורי. עם טאם אליוט, קייט קפשו ותום קונטי. במאי: רוברט דייי.
12:00 סרט קצר: סיפור התחול.
12:30 הנסיכה הקטנה (1939, ארה"ב). שירלי טמפל האגדית מגלמת ילדה קטנה באנגליה הויקטוריאנית, שאביה נסע לארצות הים, והיא נשלחת לפנימיה מחמירה, בנושה התקופה, עד שובו. מלודרמה צבעונית לילדים, שבוים חלפו לאנג.
14:15 רונן מודרני (1990, ארה"ב). רוב לאו וג'ניפר גריי בקומדיה רומנטית, שהיא גירסה עדכנית לסיפור סינדרלה. צעירה יפה החיה בפריס חולמת להפוך למעצבת נעלים מהוללת ולאהובתו של אופנאי צמרת. עם אנדראה פרול. במאי: טום קלג.
15:45 ראיון בלעדי עם צוות הסרט החדש "מסכה" בכיכובו של ג'ים קארי.
16:00 תגובה במאי (1989, צרפת). בני משפחה מן המעמד העליון מתכנסים בכפר הצרפתי של 1968 עם מותה של הסבתא, לטקס הקבורה וחלוקת הרכוש. ברקע מרד הסטודנטים המשבש את תכניות הקבורה. מישל פיקולי ומיו מיו מככבים בדרמה הקומית של לואי מאל.
17:50 שותף אחרון צינטר (1992, ארה"ב) (ש.ח)
19:25 מאחור מאושר אף פעם (1991, ארה"ב). קומדיה על שני חברים חולים שהוקפאו על ידי הרופאים שלהם, במהלך ניסוי רפואי. הם מתעוררים, כאילו לא קרה כלום, אחרי 29 שנים, ונדרשים לגלות את כל הזמן מחדש... ביים ה. ב. ריכטר, עם בריאן חיימר, פיטר ברג, מרשיה גיי הרדן, פיטר גאלאגר.
21:00 הנרדף (1987, ארה"ב). מתוך מפעלה המתרחש בשנה ה-21. ארנולד שוורצנגר מגלם שוטר שהופלל על לא עוול בכפו ונאלץ ליטול חלק במשחק טלוויזיה אכזרי, שבו רק המנצח שורד. עם מריה קונצ'יטה אלונזו ויפת קוטו. במאי: פול מייקל גלזר.
22:40 שליחות קטלנית (1984, ארה"ב). פעולה.
24:25 המסע האבוד (1991, גרמניה המערבית) (ש.ת)
02:15 בוני וקלייד (1967, ארה"ב) (ש.ת)

ערוץ הילדים

06:30 ארוחת בוקר. מצויירים על הבוקר.
08:30 המוסך של קאילו. באלאגל, פאו האו.
09:00 כדור פורח: הספירה לאחור.
09:05 סנדוקאן.
09:30 החיים.
10:00 כדור פורח.
10:00 טאומביה.
10:30 שושה.
11:00 שעת חרבר. לוני טונס.
11:30 תראו מי שמדבר.
12:00 קשרי משפחה.
12:30 שנות הקסם.
13:00 תיכון דגרסי.
13:20 הוגו. משחק טלוויזיה.
13:30 אחי הגדול בייק.
14:00 המוסך של קאילו. באלאגל, פאו האו (ש.ח)
14:30 כדור פורח: הספירה לאחור (ש.ח)
14:30 סנדוקאן (ש.ח)
15:00 החיים (ש.ח)
15:30 כדור פורח (ש.ח)
15:55 טאומביה (ש.ח)
16:00 שושה (ש.ח)
16:30 שעת חרבר. לוני טונס (ש.ח)
17:00 תראו מי שמדבר (ש.ח)
17:30 קשרי משפחה (ש.ח)
18:00 שנות הקסם (ש.ח)
18:30 תיכון דגרסי (ש.ח)
19:00 אחי הגדול בייק (ש.ח)

הצגה שניה

22:00 מי מפחד מווירג'יניה וולף (1966, ארה"ב). אליזבט טיילור וריצ'רד ברטון כזוג מזדקן שחייהם מתנהלים תוך כינוי הדדי, תיסכול ומריבות. הם מארחים לילה אחד זוג צעיר והמפגש הזה חושף עולם מזעזע של זוועה, תחמרנות, ציניות, ותאוות ההכאה עצמית. במאי: מייק ניקולס.
24:10 האיש באפור (1943, אנגליה). דרמת תלבושות בריטית מלוהבת, שהפכה את ג'יימס מייסון לכוכב. צעירה עשירה מתיידדת עם חברתה לכתה העניה. אחרי שנים מנסה העניה לגמול על ידי גניבת הבעל של חברתה. ביים לסלי ארליס, עם מרגרט לוקווד, פיליס קלאבט, סטיוארט גריינגר.

שש פלוס

19:30 שכנים, שכנים. אופרת סבון.
19:55 נשואים פלוס. קומדיה.
20:20 משפחת סימפסון. קומדיה.
20:45 הכל נשאר במשפחה. קומדיה.
21:10 האנטר. פעולה.

תרבות, מדע וטבע

06:00 אוניברסיטה פתוחה. הסטוריה ומדעי המדינה (פירוט ב-18:00)
11:00 דיסקברי. עולם הסמית'סוניאן (ש.ח)
12:00 דיסקברי. המערב הפרוע (ש.ח)
13:00 דיסקברי. מימדים נסתרים (ש.ח)
14:00 אוניברסיטה פתוחה (ש.ח)
16:00 דיסקברי. עולם הסמית'סוניאן (ש.ח)
17:00 דיסקברי. המערב הפרוע (ש.ח)
18:00 אוניברסיטה פתוחה. מנבכי העבר. "כוח, מעמד ועושר".
18:55 אוניברסיטה פתוחה. חמש דקות על הסטוריה. מדעין לחנר.
19:00 אוניברסיטה פתוחה. בכל הפספיה. אסטרטגיה עסקית. "עתידו של המשק הגרעיני".
19:30 אוניברסיטה פתוחה. פלישה מן המאדים. שידור הרדיו של אורסון וולס.
20:00 דיסקברי. תינוק בכל מחיר.
20:30 דיסקברי. במרחבי הפסיפיק.
21:00 דיסקברי. אחרי ההתחממות.
22:00 דיסקברי. סתרות.
23:00 דיסקברי. "להגשים חלום" (ש.ח)
23:30 דיסקברי. על גג העולם (ש.ח)
24.00 אוניברסיטה פתוחה (ש.ח)

רדיו

קול המוסיקה

06.06 לקום עם מוסיקה.
07.55 פרטים על שידורי היום ב"קול המוסיקה".
08.05 לקום עם מוסיקה.
09.00 תכניות הבוקר של קול המוסיקה. הנדל: סונטה מס. 6 בפה מג'ור ל-2 כנורות ולבסוקנטו; ביוס סולומון – סופרנו.
10.30 בוקריני: חמישיית פסנתר מס. 2 בפה מג'ור; מוצרט: דיברטימנטו מס. 5 לשתי קלרניתות ובאסט הורן, ק. 439 ב; דבוז'אק: סימפוניה מס. 9 במי מינור, אופ. 95, "מן העולם החדש"; רביסי: ריקוד קדוש וריקוד חול.
12.00 היידן: סימפוניה בלה מג'ור; בריטן: סונטה בדו מג'ור לצ'לו ולפסנתר, אופ. 65; ברהמס: סימפוניה מס. 3, אופ. 90; שוסטקוביץ': רביעיית כלי קשת מס. 5 בסי-במול מג'ור, אופ. 92.
13.57 בימת שיר – אשר רייך – "שכבות בריטניות".
14.05 שבוע בתווים.
14.06 הדרך – צלילים וקולות בעקבות הזמן.
16.00 כבקשתך – מוצרט: סונטה ברה מג'ור, ק. 448; סאליירי: קונצ'רטו בסי-במול מג'ור לפסנתר ולתזמורת; רימסקי-קורסקוב: "מוצרט וסליירי", סצנות דרמטיות למלים של פושקין.
18.00 מאולפן התקלטות – יוהנס קסנפין – חליל. בריס כרמן – פסנתר. באך: סונטה בלה מג'ור לחליל ולפסנתר, ר"ב 1032; הנדל: סונטה ברה מג'ור לחליל ולפסנתר, אופ. 50; פ. קסוור מוצרט: רונדו במי מינור לחליל ולפסנתר; מסייה: "השחרור"; בריו: סקווצה לחליל סולו; בולז: סונטה מס. 1 לפסנתר.
19.05 "צלילים בין ערביים" – באך: שני מנואטים, מתוך הקובץ "לאנה מגדלנה באך", באך: "הבנעף לשינה, עיניים עייפות" – אריה; מהחנבה: שלישייה במי-במול מג'ור לפרפורטפיאנו, כנור וצ'לו, מס. 38 בלא אופוס; שוברט: רביעייה בסול מג'ור לחליל, ויולה, גיטרה וצ'לו ד. 96.
20.00 בימת שיר – י. גלאטשטיין, בתרגום מיידיש של ב. הרשב / קורא – צבי סלטון.
20.03 פלסטרינה בראי תקופתו – פלסטרינה האדם והמוסיקאי.
21.00 "עניין של הטכנה" – זמירה לוצקי מארחת את הפלוחין, המנצח, המוסיקאי, נעם שריף ואת יצירותיו.
23.00 "צלילים לסיומו של יום" – "דור הזהב – אמנים גדולים בהקלטות היסטוריות", בעריכת רם עברון. הכנר יוסף סיגטי / תכנית שלישית. מוצרט: סונטה בסול מג'ור, ק. 385; כרנ: קונצ'רטו לכנור ולתזמורת; מוצרט: סונטה בבי-במול מג'ור, ק. 380; שוברט: רונדו ברה מג'ור.

רשת א'

06.06 שירים עבריים.
07.30 שירים עבריים.
08.05 שורשים – מלח הארץ.
08.55 קראני ספר.
09.05 פתוח.
09.55 מתכון יומי.
10.05 טלדריו – שירות מידע למאזינים.
11.05 "אצבע על הדופק", מגזין לענייני בריאות ורפואה.
12.05 ארץ מולדת.
14.05 בראש צעיר – מגזין יומי לילדים ולבני נוער.
15.05 מספר הסיפורים.
16.05 "שירים עבריים".
17.05 קול האמנויות – "ספרותרבות" – פסטלקה ספרותית עם סופרים ומבקרים.
18.05 מנחת ערב – אקטואליה תורנית ישראל.
19.05 "בין הזמנים".
19.45 שיעור במחשבת היהדות.
20.00 מבט לחדשות – העברה מהטלוויזיה הישראלית.
20.58 פרקי היום בתנ"ך.
21.05 "צלילי נפשי" – פרקי חזנות.
23.05 "שמירת הפנים" – תכנית אישית.

רשת ב'

06.06 הבוקר הזה – חדשות + מוסיקה.
09.05 מה היה לנו שם.
10.05 הכל דיבורים.
12.05 בחצי היום – משדר צהריים + מוסיקה.
14.05 רגעי קסם.
15.05 יומן חוץ.
15.45 "עיתונות חוץ".
16.05 צבע הבכי.
16.57 רגע של עברית.
17.05 שירים עבריים.
18.05 היום הזה – חדשות + מוסיקה.
19.05 שעת חבדה.
20.05 שירים עבריים.
20.57 רגע של עברית.
21.05 כותרות מבט והיום הזה.
21.15 בנעשה אישית.
23.05 אמצע הלילה.
00.05 יומן חצות.
00.30 אמצע הלילה.
01.05 מועדון הלילה השלישי.
05.05 אור ראשון.

רשת ג'

06.06 ברחובות שלנו.
07.05 אקטון ג'.
09.05 עקוץ את התקליטייה.
10.05 קול סיאס וקול כלה.
11.05 עושים גלים.
13.05 לוהט.
14.00 ענולה – חדשות הפופ של רשת גימל.
14.05 אהבה עצמית.
15.05 קופסת הלהיטים.
17.05 בדרך מן הים.
18.05 מצעד הפזמונים הלועזי.
21.05 "בתול המוזה", תחנה מרכזית – שעה עם אמן.
22.05 "שיר לאוזניה".
23.05 חולם בהקיץ – אדום עתיק.

גל"צ

05.02 בוקר טוב צה"ל – תכנית בוקר לחיילים.
05.56 באופן מילולי – פינתו של אבשלום קור.
06.00 תאריך + מבזק ידיעות.
06.05 אוניברסיטה משודרת. "תורת המפץ הגדול" – "מסת פלנק", מרצה: פרופ' צבי פירן.
06.30 בוקר טוב ישראל – מהדורה ראשונה.
07.15 בוקר חדש.
08.00 בוקר טוב ישראל – מהדורה שנייה.
09.05 עברית על הבוקר.
10.05 נכון לקיץ.
12.50 בילוי היום – מדריך יומי בנושאי תרבות ובידור.
13.00 בצהרי היום – יומן לסיכום חדשות הצהריים והבוקר.
13.15 היום טוטל.
15.05 יש עם מי לדבר – גרשון רייכר בשיחות טלפוניות עם מאזינים בענייני היום.
15.55 באופן מילולי.
16.00 שעה לפני.
17.00 ערב טוב ישראל.
18.05 שעה קלה על כלכלה.
18.30 סוף היום.
19.55 חדשות לחיילים.
20.00 מבט לחדשות.
20.30 לגופו של עניין – מגאזין לענייני רפואה ובריאות.
21.05 פארטיה.
22.05 ריטמינים – מוסיקה בריאה.
23.05 עשרים וארבע – היום שהיה.
00.00 יומן חצות – יומן לסיכום חדשות הערב.
00.10 ציפורי לילה – תכנית מוסיקלית.
02.00 לא רוצים לישון – מוסיקה לשעות הקטנות של הלילה.

גלגל"צ

07.05 "מרינה בדרך".
09.05 "גלגל הצלה" – שירים עבריים.
11.05 "שמש".
13.05 "מוגז אייר".
14.05 "זרע קיץ".
15.05 "שבוע רוב".
16.05 "הכם מבגיש".
18.05 "גלגלאות".
20.05 "דרייב אין".
22.05 "לילה טוב".

קולנוע

תל-אביב

גורדון: האמת שלא תיאמן 18.30, 22.00
אמן הדיי 20.00
גן העיר 1: קיקה 19.30, 21.45
פוטו רוטן 17.00
גת: מלך האריות אנגלית 19.30, 21.50, (עברית) 17.00
דיזנגוף 1: הבריחה 11.00, 13.05, 15.10, 17.15, 19.40, 21.50
דיזנגוף 2: ברכה – עולם מופלא א', ג'-ה' 11.00, 13.05, 15.10, 17.15, 19.40, 21.50 ב' 11.00, 13.05, 15.10, 17.15, 19.40
יהיה טוב סלומוניקו 10.00
דיזנגוף 3: היו זמנים בסין 11.00, 13.05, 15.10, 17.15, 21.50
שלושת הצבעים – לבן 19.40
דקל: סיפור מרובע ברונקס 19.30, 21.50
הוד 1: הפלינסטונס 11.00, 13.00, 16.00, 18.00, 20.00, 22.00
הוד 2: לשחרר את ווילי 11.00, 13.30, 17.00, 19.30, 22.00
הוד 3: אצבעונית 11.00, 13.00, 15.00, 17.00 מוריק 19.30, 22.00
הוד 4: בשם האב 19.30, 22.00
קוראים לי בטהובן 11.00, 13.00, 15.00, 17.00
הקולנוע 1: בודהה קטן א' ג'-ה' 19.15
סרט מסוגן ג'-ה' 21.45
אש צולבת א', ג'-ה' 17.00
חן 1: ספיד 19.25, 21.55
מלך האריות (עברית) 11.00, 13.00, 15.00, 17.00
חן 2: מלך האריות 19.30, 21.50 (אנ')
איים תמורה – בלש בבחוק 11.00, 13.00, 15.00
ספיד 17.00
חן 3: צ'ק פתוח 11.00, 13.05, 15.10, 17.15, 19.30, 21.50
חן 4: נינג'ה מכים שנית 11.00, 13.05, 15.10, 17.15
עזה באפלה 19.30, 21.55
חן 5: גבוהה על הקוף 11.00, 13.00, 15.00, 17.00
איים תמורה 19.30, 21.50
מיילת 1: האקדח מת מצחוק 17.00, 19.30, 22.00
מיילת 2: ללא פחד 17.00, 19.30, 22.00
מיילת 3: העיתון 17.00, 19.30, 22.00
לב 1: הורים בהמנה 11.15, 13.15, 15.15, 17.20, 19.45, 22.00
לב 2: הקפיצה הגדולה 11.00, 13.00, 15.00, 17.00, 19.30, 21.50
לב 3: עירום 13.00
קליפורניה 11.05, 15.20, 17.30, 19.40, 22.00
לב 4: גו פיש 11.10, 13.10, 15.00, 17.30, 19.50, 22.00
מוזיאון ת"א: האשה שיצרה שמן שמשום 17.00, 19.45, 22.00
היומן של נני מורטי 17.00, 19.45, 22.00
מקבים החדש: שמיכה חשמלית ושמה משה 17.00, 19.30, 21.40
סינמטק 1: סיפור שמתחיל בלוויה של נחש 11.00, 17.00, 19.30, 21.30
איש נושך כלב ד' 24.00
הלאפונין ה' 24.00
סינמטק 2: אורלנדו 17.30, 19.45, 21.45
צפון: שלושת הצבעים – אדום 17.00, 19.30, 21.50
חשלה 14.00
רב אור 1: סיפור מרובע ברונקס 14.30, 17.00, 19.55, 21.55
רב אור 2: אמא מרדנית 14.30, 17.00, 19.30, 21.50
רב אור 3: עידן התמימות 16.40, 19.15, 21.50
רב אור 4: ארץ הצללים 16.45, 19.20, 21.50
רב אור 5: תמונות קצרות 14.00, 17.30, 21.00
בלוז לחופש הגדול 17.00
שחף 1: השוטר מבברלי הילס 17.00, 19.30, 22.00
שחף 2: רשימת שינדלר א'-ג' 17.00, 20.45, ד', ה' 17.00
תלאביב 1: השוטר מבברלי הילס 3 11.00, 13.00, 17.00, 19.45, 22.00
תלאביב 2: הפלינסטונס 11.00, 13.00, 16.00, 18.00, 20.00, 22.00
תלאביב 3: מוריק 17.00, 19.30, 22.00

חיפה

אודיל: הקפיצה הגדולה 19.00, 21.15
סינמה קפה מוריה: הורים בהמנה 17.30, 19.30, 21.30
סינמה קפה עממי 1: רשימת שינדלר 18.15, 21.00
הורים בהמנה 11.00
סינמה קפה עממי 2: קיקה 19.00, 21.30
עצמון 1: השוטר מבברלי הילס 3. 16.30, 19.00, 21.20
עצמון 2: מוריק 16.30, 19.00, 21.20
עצמון 3: האקדח מת מצחוק 33 ושליש 16.30, 19.00, 21.20
עצמון 4: שמיכה חשמלית ושמה משה 16.30, 19.00, 21.20
עצמון 5: הבריחה 16.30, 19.00, 21.20
מנורמה 1: הפלינסטונס 11.00, 13.00, 16.30, 19.00, 21.30
מנורמה 2: לשחרר את ווילי 11.00, 13.00, 16.30, 19.00
בשם האב 21.30
מנורמה 3: אצבעונית 11.00, 16.30
קוראים לי בטהובן 2. 13.00, 19.00
שלושת הצבעים – אדום 21.30
קריון 1: לשחרר את ווילי 11.00, 16.45, 19.00, 21.30
קריון 2: השוטר מבברלי הילס 11.00, 16.45, 19.00, 21.30
קריון 3: קוראים לי בטהובן 2. 11.00, 16.45
בשם האב 19.00, 21.30
קריון 4: החברה שלי 2 11.00, 16.45
אדום 19.00, 21.30
קריון 5: הבריחה 19.00, 21.30
חתולים בצמרת 11.00, 16.45
קריון 6: הורים בהמנה 11.00, 16.45, 19.00, 21.30
קריון 7: מוריק 19.00, 21.30
קריון 8: אצבעונית 11.00, 16.45
קריון 9: הפלינסטונס 11.00, 16.45, 19.00, 21.30
רב אור 1: מלך האריות (עברית) 11.00, 13.00, 15.00, 17.00, (אנגלית) 19.00, 21.20
רב אור 2: צ'ק פתוח 11.00, 13.00, 15.00, 17.00, 19.00, 21.20
רב אור 3: אמא מרדנית 19.00, 21.20
גבוהה על הקוף 11.00, 13.00, 15.00, 17.00
רב גת 1: ספיד 19.00, 21.20
צמר בלתי מנוצח 11.00, 17.00
רב גת 2: סיפור מרובע ברונקס 19.00, 21.30
נינג'ה מכים שנית 11.00, 17.00
רב מור 1: נינג'ה מכים שנית 11.00, 13.00, 15.00, 17.00
סיפור מרובע ברונקס 19.00, 21.30
רב מור 2: צ'ק פתוח 11.00, 13.00, 15.00, 17.00, 19.00, 21.30
רב מור 3: מאהב אחד יותר מדי 11.00, 19.00, 21.30
ספיד 16.40
רב מור 4: ספיד 19.00, 21.30
מלך האריות 11.00, 13.00, 15.00, 17.00
רב מור 5: גבוהה על הקוף 11.00, 13.00, 15.00, 17.00
מלך האריות 19.10, 21.30
רב מור 6: צמר בלתי מנוצח 11.00, 13.00, 15.00, 17.00, 19.10
עזה באפלה 21.30
רב-מור-7: איים תמורה – בלש בבחוק 11.00, 13.00, 15.00, 17.00, 19.00, 21.30

ירושלים

אורו: האשה שיצרה שמן שמשום 19.30, 21.30
גיל 1: השוטר מבברלי הילס 3. 11.00, 13.30, 17.00, 20.00, 22.15
גיל 2: מוריק 11.00, 13.30, 16.30, 19.15, 22.00
גיל 3: הורים בהמנה 11.00, 13.30, 16.00, 18.00, 20.00, 22.00
גיל 4: קוראים לי בטהובן 11.30, 13.30, 17.00, 19.00
רשימת שינדלר 21.00
גיל 5: לשחרר את ווילי 11.00, 13.30, 16.30, 19.30, 21.45
גיל 6: אצבעונית 11.00, 13.30, 17.00 בשם האב 19.10, 22.00
גיל 7: הבריחה 19.45, 22.15
הפלינסטונס 11.00, 13.30, 16.00, 18.00
גיל 8: הפלינסטונס 11.00, 13.30, 16.00, 18.00, 20.00, 22.00
חן 1: צ'ק פתוח 11.00, 13.00, 15.00, 17.00, 19.30, 21.50
חן 2: ספיד 19.25, 21.55
מלך האריות (עברית) 11.00, 13.00, 17.00
חן 3: סיפור מרובע ברונקס 19.25, 21.55
גבוהה על הקוף 11.00, 13.00, 15.00, 17.00
חן 4: מלך האריות (אנגלית) 19.30, 21.50
נינג'ה מכים שנית 11.00, 13.00, 15.00, 17.00
חן 5: מלך האריות (אנגלית) 19.30, 21.50
נינג'ה מכים שנית 11.00, 17.00
חן 6: איים תמורה – בלש בבחוק 19.30, 21.50
צמר בלתי מנוצח 11.00, 13.00, 17.00
חן 7: איים תמורה 11.00, 13.00, 15.00, 17.00
אמא מרדנית 19.30, 21.50
רון 1: ספיד 10.45, 17.00, 19.30, 21.45
רון 2: נינג'ה מכים שנית 10.45, 17.00
שמיכה חשמלית ושמה משה 19.30, 21.45
שעות בספסר 09.30
תיאטרון ירושלים: אדום 19.00, 21.30

רמת גן — גבעתיים

רב גן 1: מלך האריות (אנגלית) 19.30, 21.50 (עברית) 11.00, 13.05, 15.10, 17.15
רב גן 2: סיפור מרובע ברונקס 19.25, 21.55
הפלינסטונס 11.00, 13.00, 17.00
רב גן 3: הפלינסטונס 19.30, 21.50
גבוהה על הקוף 11.00, 13.00, 17.00
איים תמורה – בלש בבחוק 15.00
רב-גן 4: צ'ק פתוח 11.00, 13.00, 15.00, 17.00, 19.30, 21.50

אור-יהודה

גיל 1: צמר בלתי מנוצח 11.30, 17.00, 19.30, 22.00
גיל 2: הפלינסטונס 11.30, 17.00, 19.30, 22.00
גיל 3: לשחרר את ווילי 11.30, 17.00, 19.30, 22.00
גיל 4: מוריק 17.00, 19.30, 22.00
קוראים לי בטהובן 11.30

אשדוד

גיל 1: לשחרר את ווילי 11.30, 13.45, 17.00
השוטר מבברלי הילס 19.30, 22.00
גיל 2: הפלינסטונס 11.30, 13.30, 17.00, 19.30, 22.00
גיל 3: אצבעונית 11.30, 13.30, 17.00
ספיד 19.30, 22.00
גיל 4: צ'ק פתוח 11.30, 13.45, 17.00, 19.30, 22.00
גיל 5: מלך האריות 11.30, 13.00, 17.00, 19.30
מוריק 22.00

אשקלון

חן 1: מלך האריות (עברית) 11.00, 17.00 סיפור מרובע ברונקס 19.30, 21.50
חן 2: איים תמורה – בלש בבחוק 11.00, 17.00, 19.30, 21.50
חן 3: ספיד 19.25, 21.55
הנינג'ה מכים שנית 11.00, 17.00
חן 4: מלך האריות (אנגלית) 19.30, 21.50
חן 5: צ'ק פתוח 11.00, 17.00, 19.30, 21.50

באר-שבע

רב נגב 1: ספיד 19.25, 21.50
מלך האריות (עברית) 11.00, 13.00, 17.00
רב נגב 2: איים תמורה 11.00, 13.00, 17.00, 19.30, 21.50
רב נגב 3: צ'ק פתוח 19.30, 21.50
גבוהה על הקוף 11.00, 13.00, 17.00
רב נגב 4: מלך האריות 19.30, 21.50
צ'ק פתוח 11.00, 13.00, 17.00

בת-ים

חן 1: קוראים לי בטהובן 2. 11.00, 17.00
מלך האריות (אנגלית) 19.30, 21.50
חן 2: ספיד 19.25, 21.50
מלך האריות (עברית) 11.00, 17.00
חן 3: צ'ק פתוח 11.00, 17.00, 19.30, 21.50
חן 4: לשחרר את ווילי 11.00, 17.00 השוטר מבוורלי הילס 3 19.30, 21.50
חן 5: נינג'ה מכים שנית 11.00, 17.00
סיפור מרובע ברונקס 19.25, 21.55
חן 6: איים תמורה – בלש בבחוק 11.00, 17.00, 19.30, 21.50
חן 7: הפלינסטונס 11.00, 17.00, 19.30, 21.50

הוד-השרון

מרפת: איים תמורה – בלש בבחוק 17.00, 19.30
בשם האב 21.30

תל'אביב לוס אנג'לס ב'-ד' 11.00

הרצליה

אודיטוריום דניאל: אדום א'-ה' 19.15, 21.40
מגדיין 1: קיקה 19.30, 22.00
מגדיין 2: בשם האב 19.30, 22.00
סטאר 1: ספיד 20.00, 22.10
הפלינסטונס 11.00, 13.00, 15.00, 16.45, 18.30
סטאר 2: אצבעונית 11.00, 13.00, 15.00, 16.45
הפלינסטונס 20.00, 21.45
סטאר 3: מלך האריות (עברית) 11.00, 13.00, 15.00, 16.30, (אנגלית) 18.45
השוטר מבברלי הילס 3 20.15, 22.15

חדרה

לב 1: הפלינסטונס 10.30, 12.30, 14.30, 16.45, 18.20, 20.00, 22.00
לב 2: הורים בהמנה 10.30, 12.30, 16.40, 18.15, 20.00, 22.10
ספיד 20.00, 22.00
נינג'ה מכים שנית 10.30, 14.30, 16.20
לב 3: מלך האריות (אנ') 18.10, 21.00 (עב') 10.30, 12.30, 14.30, 16.20
לב 4: השוטר מבברלי הילס 3 14.30, 19.00, 22.00

חולון

גל 1: מלך האריות (עברית) 11.30, 14.00, 16.00, 18.00, (אנגלית) 20.00, 22.00
גל 2: צ'ק פתוח 11.30, 14.00, 16.00, 18.00, 20.00, 22.00
גל 3: השוטר מבברלי הילס 3 11.30, 13.45, 17.00, 19.45, 22.00
גל 4: צמר בלתי מנוצח 11.30, 14.00, 16.00, 18.00, 20.00, 22.00
גל 5: הורים בהמנה 11.30, 14.00, 16.00, 18.00, 20.00, 22.00

כפר-סבא

גיל 1: קוראים לי בטהובן 11.30, 14.00
השוטר מבוורלי הילס 17.00, 19.45, 22.00
גיל 2: הפלינסטונס 11.00, 13.00, 16.00, 18.00, 20.00, 22.00
גיל 3: לשחרר את ווילי 11.00, 13.30, 17.00, 19.30
מוריק 20.00
גיל 4: ספיד 19.45, 22.10
אצבעונית 11.30, 14.00, 16.00, 18.00
גיל 5: הורים בהמנה 11.30, 14.00, 16.00, 18.00, 20.00, 22.00
גיל 6: מלך האריות (עברית) 11.30, 14.00, 16.00, 18.00, (אנגלית) 20.00, 22.00
גיל 7: צ'ק פתוח 11.30, 14.00, 16.00, 18.00, 20.00, 22.00
עמלה: גלשני הנינג'ה 19.30
שלושת הצבעים – לבן 21.30

כרמיאל

סינמה קפה בית העיר, 06-883371
סינמה 1: צ'ק פתוח 11.00, 17.00, 19.00, 21.30
סינמה 2: ספיד
מלך האריות – 11.00, 17.00, 19.00
סינמה 3: מלך האריות – 21.30
צמר בלתי מנוצח – 11.00, 17.00
ספיד – 19.00

נס-ציונה

גיל 1: הפלינסטונס 11.30, 13.30, 16.00, 18.00, 20.00, 22.00
גיל 2: לשחרר את ווילי 11.30, 14.00, 17.00, 19.30, 22.00
גיל 3: השוטר מבוורלי הילס – 11.30, 13.45, 17.00, 19.45, 22.00
גיל 4: אצבעונית – 11.30, 13.30, 15.30, 17.30. מוריק 19.30, 22.00

נצרת עלית

גיל 1: איים תמורה בלש בבחוק – 11.30, 16.45, 19.00, 21.30
גיל 2: לשחרר את ווילי – 11.30, 16.45.
הקפיצה הגדולה – 19.30, 21.30
גיל 3: הפלינסטונס – 11.30, 16.45, 19.00, 21.30
גיל 4: הורים בהמנה – 11.30, 16.45, 19.00, 21.30
גיל 5: ספיד – 11.30, 16.45, 19.00, 21.30
גיל 6: השוטר מבוורלי הילס – 11.30, 16.45, 19.00, 21.30
גיל 7: מלך האריות (עברית) – 11.30, 16.45, 19.00, 21.30

נתניה

גיל 1: הפלינסטונס – 11.30, 13.00, 16.00, 18.00, 20.00, 22.00
גיל 2: לשחרר את ווילי 11.30, 14.00, 17.00, 19.30, 22.00
גיל 3: הורים בהמנה – 11.30, 13.30, 17.00, 19.30, 22.00
גיל 4: השוטר מבוורלי הילס – 11.30, 13.45, 17.00, 19.30, 22.00
גיל 5: מוריק – 19.30, 22.00
אצבעונית 11.30, 13.30, 15.30, 17.30
חן השרון 1: ספיד 19.25, 21.50
מלך האריות (עברית) – 11.00, 13.00, 17.00
חן השרון 2: מלך האריות (אנגלית) – 19.30, 21.50
גבוהה על הקוף – 11.00, 13.00, 17.00
חן השרון 3: סיפור מרובע ברונקס 19.20, 21.55
צ'ק פתוח – 11.00, 13.00, 17.00
חן השרון 4: צ'ק פתוח – 19.30, 21.50
נינג'ה מכים שנית – 11.00, 13.00, 17.00

פתח-תקוה

היכל 1: הפלינסטונס 11.00, 13.00, 16.00, 18.00, 20.00, 22.00
היכל 2: אצבעונית 11.30, 14.00, 16.00, 18.00
השוטר מבוורלי הילס 19.45, 22.10
היכל 3: מלך האריות (עברית) 11.30, 14.00, 16.00, 18.00
ספיד 19.45, 22.00
רם 1: קוראים לי בטהובן 2 17.00
מלך האריות 20.00, 22.00
רם 2: מוריק 17.00, 19.30, 22.00
רם 3: לשחרר את ווילי 17.00, 19.30, אדום 22.00

קרית מלאכי

הקריה: אדון ליאון 17.00
תעצו את העיר פעם שנייה 19.30, 21.30
היכל התרבות: מוריק 19.00, 21.30

ראשון-לציון

הזהב 1: לשחרר את ווילי 11.00, 13.30, 17.00, מוריק 19.30, 22.00
הזהב 2: אצבעונית 11.30, 13.30, 15.30, 17.30 אדום 19.30, 22.00
הזהב 3: הפלינסטונס 11.00, 13.00, 16.00, 18.00, 20.00, 22.00
חן 1: ספיד 19.25, 21.55
מלך האריות (עברית) 11.00, 13.00, 17.00
חן 2: איים תמורה – בלש בבחוק 11.00, 13.00, 17.00, 19.30, 21.50
חן 3: צ'ק פתוח 11.00, 13.00, 17.00
מלך האריות (אנגלית) 19.30, 21.50
חן 4: נינג'ה מכים שנית 11.00, 13.00, 17.00 צ'ק פתוח 19.30, 21.50
נעמן: רשימת שינדלר 17.00, 20.45
בלוז לחופש הגדול 11.00
סמאר 1: ספיד 11.30, 17.00, 19.30, 22.00
סמאר 2: קיקה 19.30, 22.00
החברה שלי 2 11.30, 17.00
סמאר 3: איים תמורה – בלש בבחוק 22.00
נינג'ה מכים שנית 11.30, 17.00, 19.45
סמאר 4: הקפיצה הגדולה 19.30, 22.00
איים תמורה – בלש בבחוק 11.30, 17.00
ראשונו: הקפיצה הגדולה 19.30, 21.45
סיפורי תל-אביב 17.00
רון 1: קוראים לי בטהובן 19.30, 21.45
רון 2: הבריחה 19.30, 21.45

רחובות

חן 1: הפלינסטונס 11.00, 13.00, 16.00, 17.45, 20.00, 22.00
חן 2: מלך האריות 11.00, 12.40, 17.30, 19.30, 21.45
חן 3: הורים בהמנה 12.00, 18.00, 20.00, 21.50
לשחרר את ווילי 11.10, 16.00
חן 4: נינג'ה מכים שנית 11.00, 17.30 ספיד 19.30, 22.00

רמת-השרון

כוכב: מוריק 21.40
לשחרר את ווילי 11.00, 17.00, 19.10

רעננה

כוכבית: הורים בהמנה א' ב', ד', 11.00, 17.00, 19.30, 21.30
קונילמל בקהיר 12.30
מארק 1: השוטר מבוורלי הילס 10.45, 12.50, 15.00, 17.10, 19.30, 22.00
מארק 2: ספיד 19.30, 22.00
הפלינסטונס 11.00, 13.00, 15.00, 17.00
מארק 3: לשחרר את ווילי 10.45, 13.00, 15.15, 17.15
הקפיצה הגדולה 19.40, 22.00
מארק 4: מלך האריות (עברית) 11.00, 13.00, 15.00, 17.00, (אנגלית) 19.30, 21.45
מארק 5: הפלינסטונס 19.40, 21.45
נינג'ה מכים שנית 11.00, 13.00, 15.00, 17.00